Tradus de:

INFORMAȚII PRIVIND SUSTENABILITATEA PENTRU ÎNTREPRINDERILE MICI

OPORTUNITATEA PENTRU PRACTICIENI

International Federation of Accountants

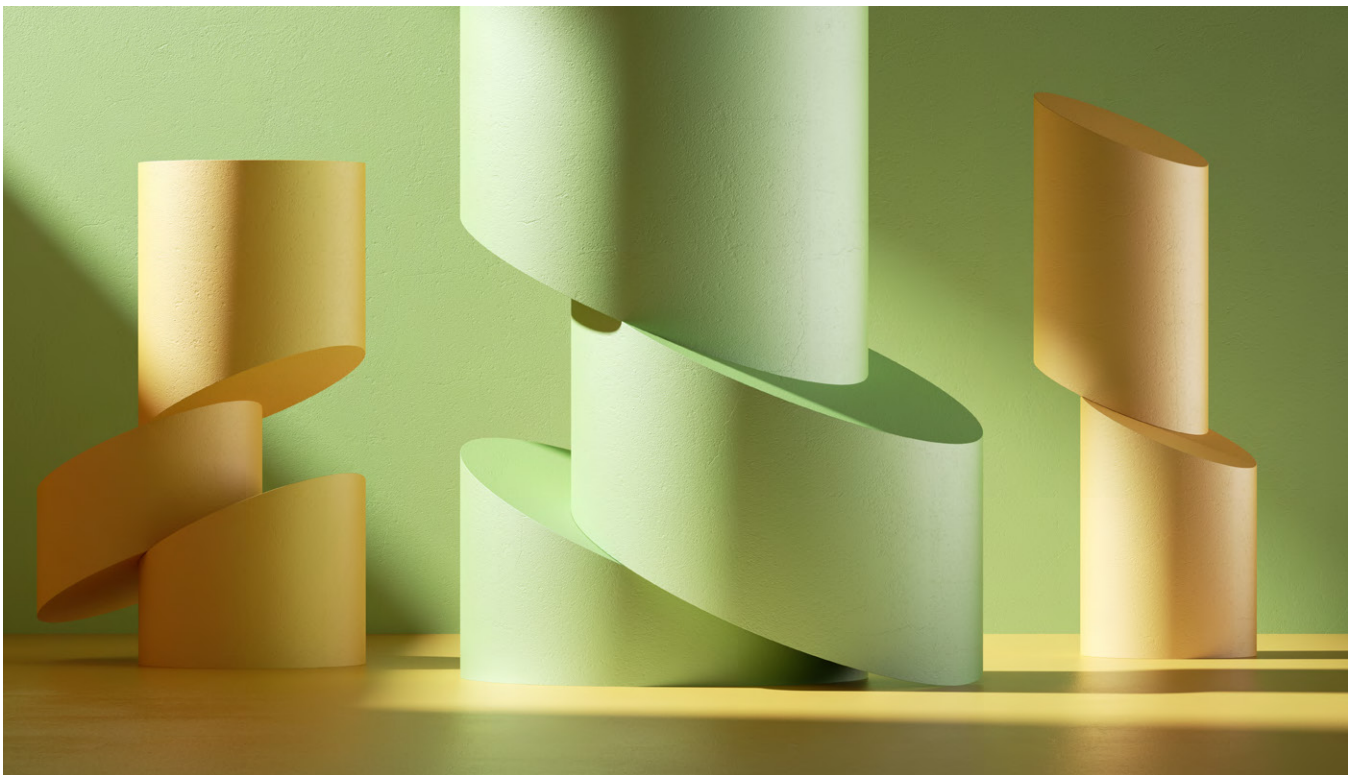

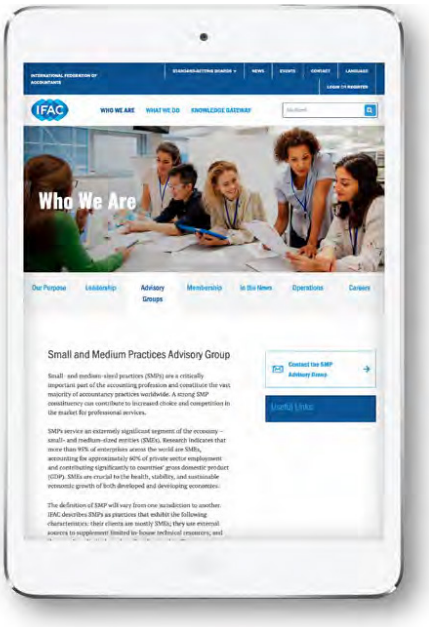

PREZENTARE GENERALĂ

Informațiile privind sustenabilitatea[1] primesc tot mai multă atenție și iau amploare, fiind în centrul discuțiilor la nivel global din multe motive, nu în ultimul rând datorită atenției pe care sustenabilitatea o primește în afaceri și economie. Concentrarea pe reziliența și supraviețuirea afacerii a devenit și mai esențială din cauza pandemiei de Covid-19, care a contribuit și la scoaterea și mai mult în evidență a anumitor probleme sociale și a impactului unor companii asupra mediului. De-a lungul anului 2021, multe întreprinderi au căutat „noua normalitate". Între timp, necesitatea unui consiliu internațional normalizator de standarde privind sustenabilitatea a continuat să crească[2].

Grupul Consultativ PMM al IFAC consideră că informațiile privind sustenabilitatea sunt deja importante pentru întreprinderile mici și mijlocii (IMM-uri) și practicienii mici și mijlocii (PMM-uri), nu doar pe termen lung.

Această publicație subliniază unele dintre beneficiile pentru IMM-uri din utilizarea și chiar și raportarea de informații privind sustenabilitatea, evidențiind gama de servicii oferite de practicieni, inclusiv consiliere, raportare, misiuni pe baza procedurilor convenite (AUP) și asigurare. Ea explică de asemenea cum PMM-urile pot dezvolta abilități, cunoștințe și care sunt primii pași. Publicul-țintă principal al acestei publicații sunt PMM-urile (adică practicienii), dar IMM-urile și alte părți interesate ar putea de asemenea să o considere utilă.

[1] Nu există o definiție universal valabilă folosită pentru sustenabilitate sau informațiile nefinanciare. Pentru această publicație, informații privind sustenabilitatea constituie o sintagmă-umbrelă care cuprinde informații privind chestiuni legate de angajați, furnizori, clienți, comunitate, drepturile omului, aspecte privind mediul, sociale și de guvernanță (ESG).

[2] Vedeți ultimele inițiative de reprezentare ale IFAC, **Standarde de sustenabilitate | IFAC**.

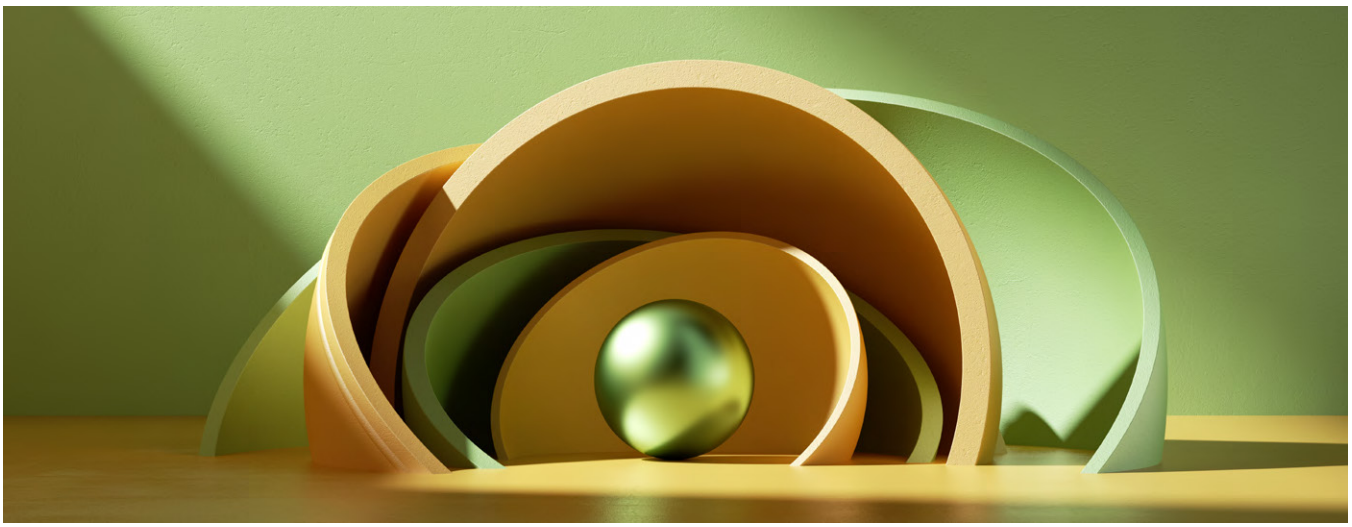

IMPORTANȚA IMM-URILOR ȘI A INFORMAȚIILOR PRIVIND SUSTENABILITATEA

IMM-urile sunt **esențiale** pentru sănătatea, stabilitatea și sustenabilitatea economiei globale: acestea contabilizează majoritatea produsului intern brut (PIB) din sectorul privat, a patrimoniului și creării locurilor de muncă, a impactului social și a amprentei de carbon. IMM-urile de la nivel global reprezintă mai mult de **90 la sută** din entitățile economice și sunt de obicei definite în raport cu pragurile cantitative stabilite de jurisdicții (de exemplu, numărul de angajați, volumul de active și nivelul veniturilor). Cu toate acestea, realitatea este că IMM-urile diferă foarte mult din punct de vedere al dimensiunii, vârstei, sectorului, proprietarului, modelului de afaceri și aspirațiilor și nu pot fi tratate cu ușurință printr-o abordare de tip mărime universală.

Există beneficii semnificative din utilizarea informațiilor privind sustenabilitatea pentru procesul decizional intern și îmbunătățirea modului în care o întreprindere gândește și planifică, precum și pentru modul în care își raportează povestea. Următoarele sunt trei domenii de aprofundat:

- Deținerea de informații privind sustenabilitatea pregătite, relevante și fiabile care să faciliteze decizii de afaceri mai bine informate, să îmbunătățească planificarea strategică și gestionarea riscurilor și astfel să intensifice concentrarea pe gândirea integrată.
- Raportarea de informații privind sustenabilitatea părților interesate externe și partenerilor de afaceri care solicită acest lucru.
- Solicitarea unui practician să efectueze o misiune AUP sau să obțină o asigurare independentă pentru informațiile privind sustenabilitatea.

SUSTAINABLE DEVELOPMENT GOALS

IMM-urile joacă un rol important în atingerea **Obiectivelor de Dezvoltare Durabilă** ale ONU. În special, Obiectivul 8: „Promovează creșterea economică inclusivă și sustenabilă, locuri de muncă și muncă decentă pentru toți", Obiectivul 9: „Construiește o infrastructură reziliență, promovează industrializarea sustenabilă și susține inovația" (de exemplu, **Valorificarea potențialului IMM-urilor pentru SDG-uri**), și Obiectivul 13: „Ia măsuri urgente pentru combaterea schimbărilor climatice și a impactelor acestora".

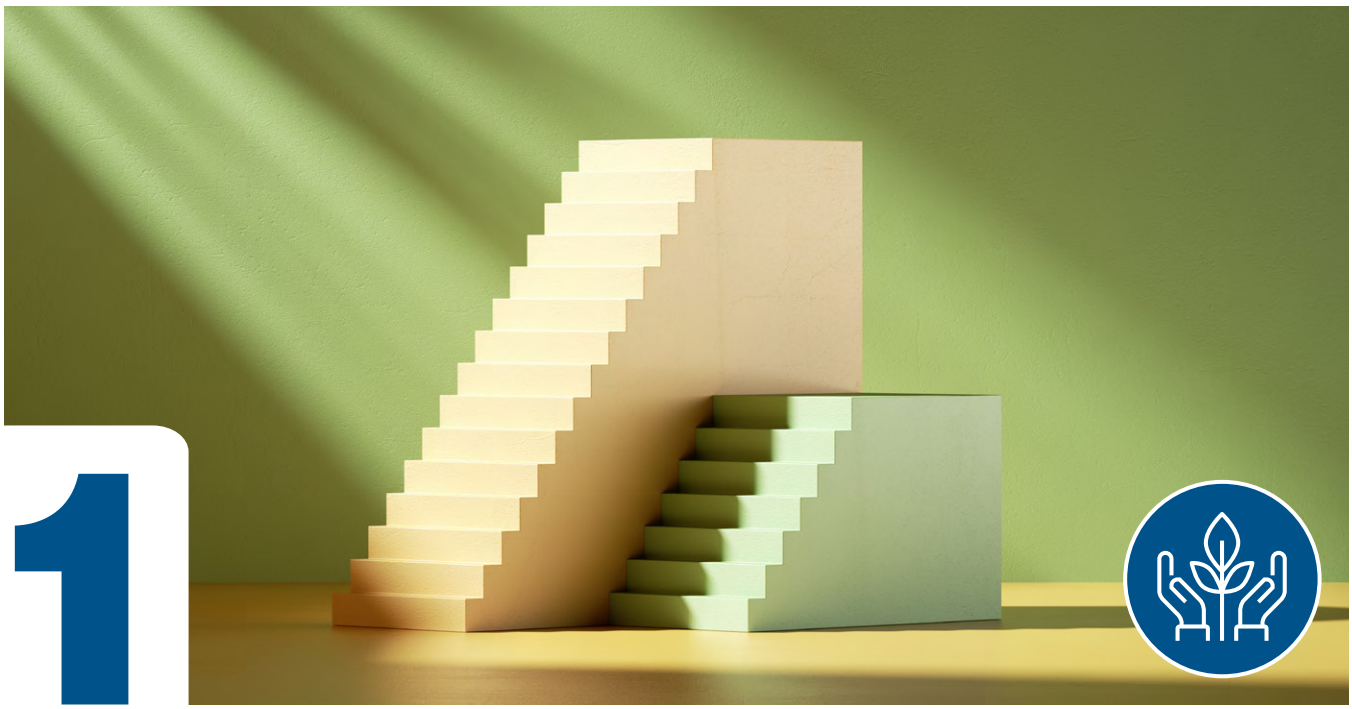

1

SĂ AVEM INFORMAȚII PRIVIND SUSTENABILITATEA PREGĂTITE, RELEVANTE ȘI FIABILE CARE SĂ FACILITEZE DECIZII DE AFACERI MAI BINE INFORMATE, SĂ ÎMBUNĂTĂȚEASCĂ PLANIFICAREA STRATEGICĂ ȘI GESTIONAREA RISCURILOR ȘI ASTFEL SĂ INTENSIFICE CONCENTRAREA PE GÂNDIREA INTEGRATĂ.

Pentru unele IMM-uri, principala valoare și principala utilizare a informațiilor privind sustenabilitatea sunt pentru luarea de decizii interne, mai degrabă decât pentru raportarea externă. Informațiile privind sustenabilitatea relevante, în timp util, comparabile și exacte sprijină IMM-urile să-și gândească în mod holistic strategia , modelul de afaceri și impactul asupra mediului și a societății. Într-adevăr, sunt multe aspecte legate de sustenabilitate pe care conducerea pur și simplu nu-și poate permite să le ignore dacă dorește să rămână rezilientă, să gestioneze riscurile într-un mod eficient și să ia decizii informate care să îi asigure succesul sustenabil pe viitor. De exemplu, dacă întreprinderea are nevoie de o sursă fiabilă de apă pentru procesul de producție al acesteia, o secetă ca urmare a impactului schimbărilor climatice este un risc care trebuie monitorizat.

Perspectivele dobândite din informațiile financiare și nefinanciare (adică privind sustenabilitatea) sunt maximizate atunci când acestea sunt conectate printr-o abordare integrată. De exemplu, unele oportunități pot avea ca rezultat câștiguri financiare bune, dar ar putea fi necesar să fie examinate și holistic dacă rezultatele lor ar putea dăuna reputației întreprinderii sau dacă ar putea avea drept rezultat acțiuni în instanță. Alte oportunități ar putea aduce câștiguri pe termen scurt, dar care să fie în detrimentul performanței întreprinderii pe viitor.

Cadrul general internațional de raportare integrată al **Value Reporting Foundation** definește gândirea integrată drept:

> *„Analizarea în permanență de către o organizație a relațiilor dintre diferitele sale unități operaționale și funcționale și «capitalurile multiple» pe care organizația le folosește sau afectează. Gândirea integrată conduce la un proces decizional integrat și la măsuri care vor avea în vedere crearea de valoare pe termen scurt, mediu și lung."*

O temă centrală a gândirii integrate pentru IMM-uri se bazează pe eliminarea fragmentărilor interne dintre oameni și departamente astfel încât organizația să poată înțelege mai bine în mod colectiv elementele-cheie ale afacerii. Aceste elemente includ guvernanța, strategia, modelul de afaceri și oportunitățile și riscurile în contextul tendințelor și aspectelor care afectează întreprinderea. Gândirea integrată presupune de asemenea ca organizația să ia în considerare diferitele resurse consumate și relațiile pe care se bazează, care să o poziționeze mai bine pentru a lua decizii care să ajute la asigurarea viabilității și rezilienței sale în timp. Aceste considerente sunt adesea foarte importante pentru IMM-uri atunci când resursele conducerii pot fi limitate, deși în multe situații proprietarii-administratori ar putea deja să aibă intuitiv o gândire integrată și ar trebui doar să își intensifice concentrarea. Un avantaj pentru IMM-uri este că, în comparație cu organizațiile mai mari cu modele de afaceri mai complexe, procesul de implementare a gândirii integrate poate fi mai ușor și să consume mai puțin timp.

Există o presiune din ce în ce mai mare în anumite industrii pentru ca întreprinderile să aibă practici mai sustenabile. De exemplu, contribuția IMM-urilor la deșeurile cauzate de poluare **se estimează** la 60-70% din totalul global.

Există avantaje semnificative din crearea (sau îmbunătățirea) proceselor, sistemelor și controalelor pentru identificarea, evaluarea și analiza informațiilor privind sustenabilitatea. Acestea pot include îmbunătățirea eficiențelor și diferențierea de competitori. **Beneficiile** activităților legate de mediu pentru IMM-uri includ îmbunătățirea performanței financiare și scăderea costurilor prin confruntarea cu riscurile afacerii și găsirea de soluții pentru acestea; aceasta poate include îmbunătățirea reputației întreprinderii și solidificarea legitimității în relațiile acesteia cu părțile interesate. Informațiile privind sustenabilitatea oferă baza pentru optimizarea practicilor de afaceri sustenabile și asigură inclusiv condiții de muncă ce promovează sănătatea și siguranța, susținând diversitatea și incluziunea și reducerea risipei și a costurilor cu energia. Riscurile inacțiunii pot fi considerabile.

Publicația IFAC și a Consiliului Internațional pentru Raportare Integrată (IIRC) **„Crearea de valoare pentru IMM-uri prin intermediul gândirii integrate – Beneficiile raportării integrate”** ajută IMM-urile, inclusiv organizațiile nonprofit, să adopte gândirea și raportarea integrate și să realizeze beneficiile acestora.

Servicii de consiliere privind informațiile legate de sustenabilitate

În ultimii ani s-a înregistrat o creștere și o diversificare în furnizarea de servicii de consiliere de afaceri. **Planul de acțiune pentru transformarea activității – O foaie de parcurs pentru viitor al IFAC** a tratat evoluția modelului de operare și construirea de servicii de consiliere ca fiind unele dintre domeniile-cheie care trebuie să fie „pregătite pentru viitor”. Acest lucru a inclus reevaluarea serviciilor furnizate și trecerea de la servicii tranzacționale la servicii strategice concentrate pe utilizarea de informații bazate pe date. El a scos de asemenea în evidență importanța specializării, care poate fi pe aspecte legate de sustenabilitate.

În calitate de consilieri de încredere, PMM-urile sunt bine poziționate pentru a oferi îndrumări și recomandări conducerii unui IMM pe aspecte privind sustenabilitatea. Aceasta deoarece ele cunosc întreprinderea, precum și industria și mediul în care operează aceasta. Ele pot discuta aspecte legate de informațiile privind sustenabilitatea care în prezent nu se află pe radarul întreprinderilor și pot combina cunoștințele financiare și nefinanciare pentru a oferi orientări cu privire la cea mai bună cale de acțiune pe diferite aspecte, precum:

- Adunarea de date fiabile care să furnizeze informații privind sustenabilitatea exacte, în timp util, relevante și comparabile.
- Proiectarea raportării, gestionării riscurilor și a sistemelor de guvernanță la nivel intern și consilierea pentru îmbunătățirea proceselor.
- Optimizarea practicilor de afaceri sustenabile și responsabile (de exemplu, reducerea costurilor resurselor și energiei și investirea în noi echipamente și procese pentru îmbunătățirea eficienței). Aceasta s-ar putea baza pe informații din indicatori personalizați care pot pune împreună analiza raportului și a vizualizării datelor pentru a combina un parametru nefinanciar cu unul financiar.
- Consilierea cu privire la guvernanța solidă în cadrul întreprinderilor de familie, inclusiv alinierea la practicile moderne de guvernanță a întreprinderilor și necesitatea **planificării** timpurii a **succesiunii**.
- Indicatori de proiectare și monitorizare și obiective sustenabile bazate pe strategia întreprinderii.
- Desfășurarea unei analize a scenariilor pentru a facilita evaluările riscurilor (de exemplu, contribuind la înțelegerea expunerii la impactul schimbărilor climatice asupra marjelor operaționale).
- Schițarea părților interesate cheie și identificarea riscurilor și oportunităților lanțului de aprovizionare.
- Oferirea de consiliere pentru a deveni o **corporație certificată B** (Corpul B) ca „o întreprindere care îndeplinește cele mai înalte standarde de performanță socială și de mediu verificată, transparență publică și răspundere juridică”.

Certified B Corporation

Profesioniștii contabili în practica publică trebuie să adere la cele mai înalte standarde de etică. Organizațiile membre IFAC trebuie să adopte și să implementeze standarde de etică la fel de stricte ca cele cuprinse în ***Codul etic internațional pentru profesioniștii contabili (inclusiv Standardele Internaționale privind Independența)*** emise de Consiliul pentru Standarde Internaționale de Etică pentru Contabili (IESBA).

Codul IESBA include dispoziții privind independența, dintre care unele interzic întreprinderilor să furnizeze anumite tipuri de servicii, altele decât cele de asigurare (NAS), clienților lor de audit. De exemplu, NAS nu trebuie să implice asumarea de către conducere a unei responsabilități pentru un client de audit. Responsabilitățile conducerii implică controlul, conducerea și direcționarea unei entități, inclusiv luarea deciziilor referitoare la achiziția, repartizarea și controlul resurselor umane, financiare, tehnologice, fizice și necorporale.

Prevederile au fost **revizuite** recent clarificând și tratând circumstanțele în care firmele ar putea sau nu să ofere un NAS unui client de audit sau de asigurare. Acestea vor intra în vigoare pentru auditurile și revizuirile situațiilor financiare pentru perioadele care încep la 15 decembrie 2022 sau ulterior acestei date.

2 RAPORTAREA DE INFORMAȚII PRIVIND SUSTENABILITATEA PĂRȚILOR INTERESATE EXTERNE ȘI PARTENERILOR DE AFACERI CARE SOLICITĂ ACEST LUCRU.

În ultimii ani, s-a înregistrat o creștere a numărului de IMM-uri care raportează informații privind sustenabilitatea și se preconizează că această tendință va crește. Există mai multe motive, cum ar fi presiunile lanțului de aprovizionare (efectul de „domino" de la întreprinderile mari care doresc sau sunt obligate să se asigure că lanțul lor de aprovizionare îndeplinește standarde specifice), dispozițiile de reglementare și cererile părților interesate (de exemplu, cererea băncilor sau a companiilor de asigurări care au nevoie de informații fiabile pentru a-și îndeplini propriile cerințe de reglementare). IMM-urile ar putea dori să raporteze în mod voluntar pentru a demonstra că rămân în fruntea jocului comparativ cu competitorii lor, totodată.

IMM-urile vor răspunde diferit la aceste presiuni în funcție de mărimea lor, sectorul, proprietarii, modelele de afaceri și resursele disponibile. Este posibil ca IMM-urile care au implementat **ISO 14001**, standardul internațional pentru sistemele de management al mediului, să aibă procese și informații care sunt necesare, de asemenea, pentru a raporta cu privire la impactul asupra sustenabilității și la performanță.

Pe lângă îmbunătățirea proceselor de conducere și luare de decizii interne cum a fost evidențiat mai sus, raportarea privind informațiile legate de sustenabilitate ar trebui să fie văzută ca o investiție – nu doar ca un cost – deoarece poate aduce și alte beneficii semnificative, inclusiv:

- Creșterea încrederii și credibilității în rândul clienților, furnizorilor, altor părți interesate și al societății.
- Maximizarea potențialului de a transfera, vinde sau preda afacerea prin furnizarea unei baze mai bune de evaluare.
- Garantarea finanțării la un cost rezonabil. Mulți creditori vor dori să știe cum a fost folosit capitalul financiar în trecut și care sunt intențiile pentru viitor în baza unei strategii holistice și a unui plan de afaceri complet. În plus, aceasta ar putea permite accesul la finanțare care în caz contrar ar putea fi indisponibilă, cum ar fi subvențiile publice care necesită o cerere de achiziții publice.
- Atragerea și menținerea personalului talentat. Angajații își doresc să lucreze pentru organizații care își propun să aibă un impact pozitiv asupra mediului și societății. **Cercetările** indică faptul că majoritatea milenialilor nu vor accepta un loc de muncă dacă întreprinderea nu are o politică solidă de raportare a sustenabilității corporative (CSR) și că generația Z face **alegeri de carieră** pe baza abordării privind sustenabilitatea a unei organizații și sunt **„prima generație care acordă prioritate scopului în locul salariului”**.

IFAC consideră că impunerea unor dispoziții obligatorii de raportare privind sustenabilitatea pentru toate IMM-urile ar crea o povară considerabilă. IFAC sprijină o abordare voluntară și consideră că este vital ca IMM-urile să fie luate în considerare în sistemul global de raportare a sustenabilității, iar standardele elaborate pot fi scalabile în aplicarea lor.

Servicii de raportare a sustenabilității

IMM-urile pot avea resurse limitate și se pot baza adesea pe profesioniștii contabili să le furnizeze servicii de raportare a sustenabilității și consiliere de specialitate de înaltă calitate. **Chestionarul global pentru PMM-uri 2018 al IFAC** a scos în evidență că mai mult de 85% dintre PMM-uri au furnizat servicii de consiliere sau consultanță și se anticipează că această linie de servicii va avea cea mai mare creștere pe viitor. 14% dintre firme furnizau servicii îmbunătățite de raportare corporativă (de exemplu, raportare integrată, raportare privind sustenabilitatea și raportare CSR) și probabil acest lucru a crescut în ultimii ani și va continua să crească.

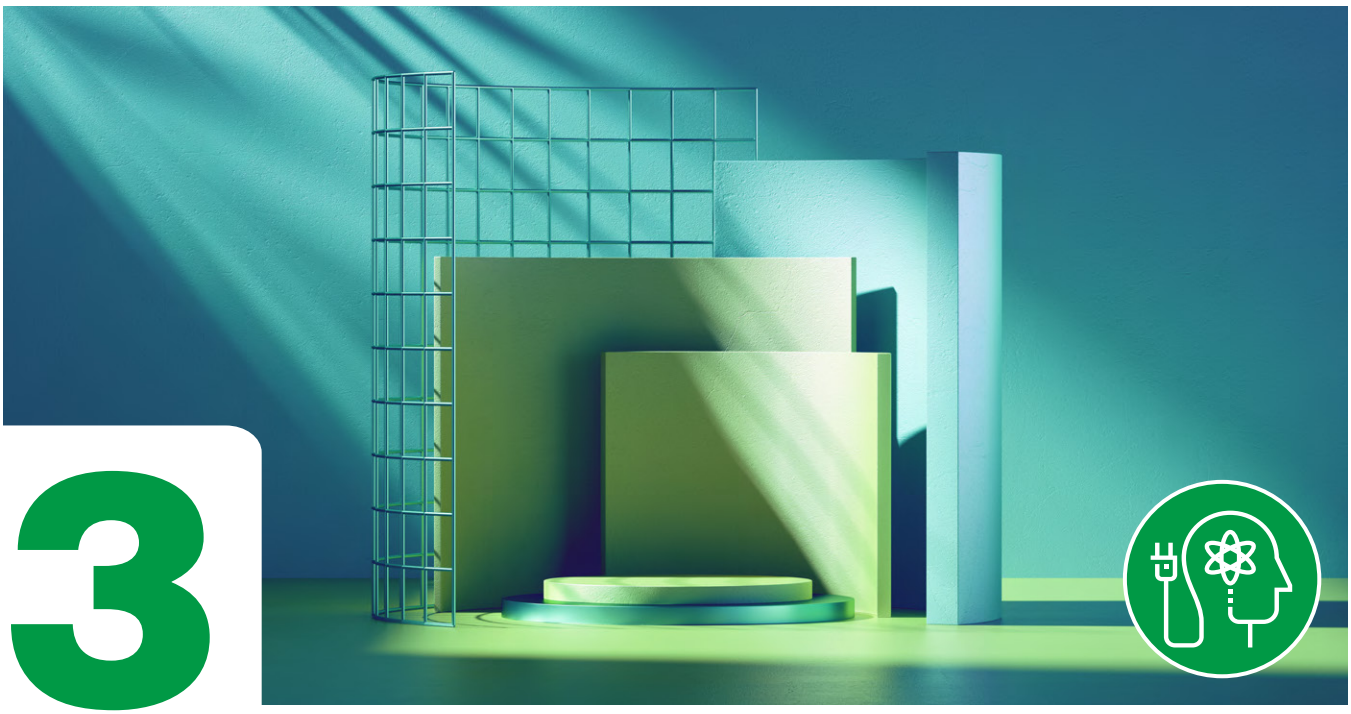

3

SOLICITAȚI CA UN PRACTICIAN SĂ EFECTUEZE O MISIUNE AUP SAU SĂ OBȚINĂ O ASIGURARE INDEPENDENTĂ PENTRU INFORMAȚIILE PRIVIND SUSTENABILITATEA.

Misiuni pe baza procedurilor convenite (AUP)

O misiune AUP implică îndeplinirea de către un practician a procedurilor care au fost convenite – fie cu IMM-ul, fie cu o altă persoană care a solicitat în mod specific activitatea – cu privire la aspecte financiare sau nefinanciare. Un raport comunică procedurile efectuate și constatările aferente; nu se obține nicio asigurare și nu se exprimă nicio concluzie sau opinie.

Misiunile AUP oferă flexibilitate IMM-urilor, iar serviciile pot fi adaptate la diferite circumstanțe și pot cuprinde orice aspect asupra căruia se efectuează procedurile AUP, inclusiv informații, documente, evaluări sau conformitatea cu legile și reglementările. Misiunile AUP sunt efectuate, în mod obișnuit, atât în ceea ce privește informațiile financiare, cât și cele nefinanciare, în scopuri variate, în funcție de reglementări sau de cerere. Un exemplu din ce în ce mai relevant ar fi recalcularea volumului emisiilor de gaze cu efect de seră raportate unei autorități de reglementare.

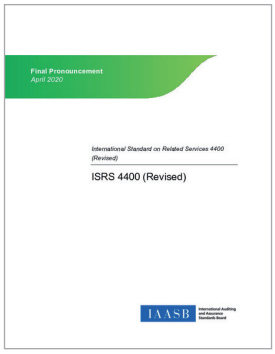
Final Pronouncement
April 2020

International Standard on Related Services 4400 (Revised)

ISRS 4400 (Revised)

IAASB

Servicii AUP

PMM-urile pot furniza misiuni AUP atât în ceea ce privește informațiile financiare, cât și cele nefinanciare folosind **Standardul Internațional privind Serviciile Conexe (ISRS) 4400 (revizuit), *Misiuni pe baza procedurilor convenite***.

Consiliul pentru Standarde Internaționale de Audit și Asigurare (IAASB) a revizuit recent standardul, care intră în vigoare pentru misiunile AUP ale căror termene sunt convenite la 1 ianuarie 2022 sau ulterior acestei date. Versiunea actuală a ISRS 4400 rămâne în vigoare până la noua dată de intrare în vigoare.

În decembrie 2020, IFAC a publicat **„Misiuni pe baza procedurilor convenite – O oportunitate pentru dezvoltare și valoare”**, care acoperă beneficiile furnizării acestor tipuri de servicii, situațiile în care o misiune AUP este adecvată, exemple de subiecte specifice atât financiare, cât și nefinanciare și șase studii de caz scurte cu exemple de proceduri care ar putea fi aplicate.

Misiuni de asigurare[3]

Asigurarea independentă sporește credibilitatea și încrederea în informațiile nefinanciare raportate de o IMM. O misiune de asigurare implică faptul că practicianul își propune să obțină suficiente probe adecvate ca să exprime o concluzie menită să crească gradul de încredere al utilizatorilor vizați în legătură cu informațiile specifice. De exemplu, o entitate poate pregăti și raporta anumite informații privind sustenabilitatea prin măsurarea sau evaluarea aspectelor referitoare la sustenabilitate relevante în circumstanțele sale, cum ar fi parametrii și obiectivele legate de mediu sau sociale identificate, în funcție de criteriile aplicabile. Ulterior, ea poate solicita unui practician să efectueze o misiune de asigurare asupra acestora. În îndeplinirea unei misiuni de asigurare, obiectivele practicianului sunt să obțină fie o asigurare rezonabilă, fie o asigurare limitată, după caz, cu privire la măsura în care informațiile specifice nu conțin prezentări eronate semnificative și să formuleze o concluzie privind rezultatul evaluării subiectului implicit. Acest lucru se realizează printr-un raport scris care transmite concluzia privind asigurarea și care descrie baza pentru concluzie.

Servicii de asigurare

PMM-urile sunt bine poziționate pentru a oferi o asigurare de înaltă calitate a informațiilor privind sustenabilitatea pe baza standardelor internaționale având în vedere că furnizarea de servicii de asigurare în conformitate cu standardele IAASB se bazează pe următoarele (și dat fiind faptul că PMM-urile ar putea să îndeplinească aceste dispoziții):

- Practicianul este un membru al unei firme care se supune Standardului Internațional privind Managementul Calității (ISQM) 1[4], sau altor dispoziții profesionale, sau dispoziții din legi sau reglementări privind responsabilitatea firmei pentru sistemul ei de management al calității care sunt cel puțin la fel de solicitante ca ISQM 1 .
- Practicianul și membrii echipei misiunii se supun *Codului etic internațional pentru profesioniștii contabili (inclusiv Standardele Internaționale privind Independența)* emis de IESBA sau altor dispoziții profesionale sau dispoziții legale sau reglementări care sunt cel puțin la fel de solicitante.

- Practicianul respectă dispozițiile standardului care abordează propria sa competență – inclusiv abilitățile și tehnicile de asigurare – și competența altor persoane care efectuează misiunea.

Standardele IAASB relevante includ:

- **ISAE 3000 (revizuit), *Alte misiuni de asigurare decât auditurile sau revizuirile situațiilor financiare istorice***. Acesta este standardul-umbrelă care se aplică tuturor misiunilor de asigurare din seria ISAE. Când un subiect specific ISAE este relevant pentru o misiune (de exemplu, ISAE 3410 de la următorul punct de mai jos), respectivul ISAE se aplică în plus față de ISAE 3000 (revizuit) – practicianul trebuie să se conformeze dispozițiilor ISAE 3000 (revizuit) și ale ISAE cu subiect specific.
- **ISAE 3410, *Misiuni de asigurare privind declarațiile referitoare la gazele cu efect de seră*** tratează misiunile de asigurare pentru a raporta în legătură cu declarațiile IMM-urilor referitoare la gazele cu efect de seră.

[3] Alte misiuni de asigurare decât auditurile sau revizuirile informațiilor financiare istorice

[4] Standardul Internațional privind Managementul Calității 1, Managementul calității pentru firmele care efectuează audituri sau revizuiri ale situațiilor financiare ori alte misiuni de asigurare sau servicii conexe (ISQM 1), este în vigoare de la 15 decembrie 2022 și înlocuiește standardul actual al IAASB – Standardul Internațional privind Controlul Calității 1 (ISQC) 1.

În iunie 2021, IFAC și AICPA-CIMA au publicat un studiu global de analiză comparativă, **„Situația actuală în ceea ce privește asigurarea sustenabilității”**, care arată și analizează măsura în care companiile cotate raportează și primesc asigurare pentru informațiile privind sustenabilitatea prezentate, care standarde de asigurare sunt folosite și ce companii furnizează servicii de asigurare.

91% dintre companiile analizate raportează un anumit nivel de informații privind sustenabilitatea.

51% dintre companiile care au raportat informații privind sustenabilitatea asigură un anumit nivel de asigurare pentru acestea.

63% dintre aceste misiuni de asigurare au fost realizate de firme de audit sau afiliate.

Pentru IMM-uri, acest lucru evidențiază o tendință orientativă, întrucât importanța raportării și asigurării informațiilor privind sustenabilitatea este recunoscută din ce în ce mai mult.

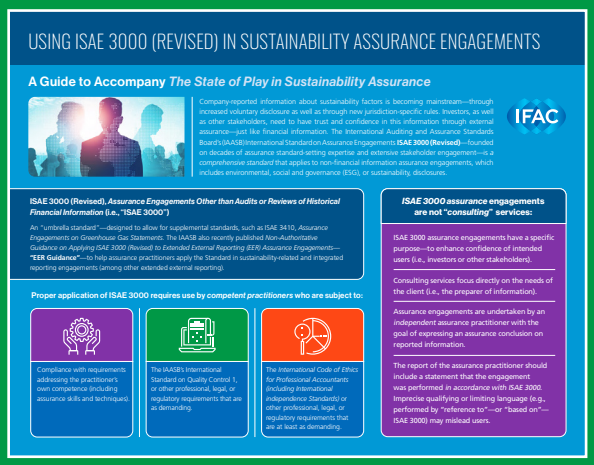

Pentru a sprijini aplicarea ISAE 3000 (revizuit), proiectul privind misiunile de asigurare (EER) a raportărilor externe extinse al IAASB a elaborat **îndrumări** suplimentare, care marchează un pas înainte semnificativ în sprijinirea domeniului de asigurare în continuă evoluție pentru raportarea nonfinanciară.

IFAC a publicat de asemenea **„Utilizarea ISAE 3000 (revizuit) în misiunile de asigurare a sustenabilității”**.

Important este că atunci când se efectuează AUP și servicii de misiuni de asigurare, PMM-urile trebuie să se conformeze prevederilor pentru managementul calității și etica profesională la nivel de firmă și la nivel de misiune care au fost proiectate pentru a garanta calitatea și pentru a proteja interesul public.

În 2020, IESBA a publicat **revizuiri** la standardele privind independența pentru alte misiuni de asigurare decât cele de audit și de revizuire (Partea 4B) pentru a reflecta termenele și conceptele folosite în ISAE 3000 (revizuit). Revizuirile au intrat în vigoare începând cu 15 iunie 2021.

Dezvoltarea cunoștințelor și a competențelor și măsurile inițiale de luat

Viitorul oferă PMM-urilor oportunități semnificative de dezvoltare și adaptare pentru a servi unei lumi în schimbare rapidă. În această nouă eră, aspectele legate de sustenabilitate vor fi din ce în ce mai importante atât pentru deservirea clienților, cât și pentru a rămâne relevanți și pentru a atrage și păstra talentele următoarei generații.

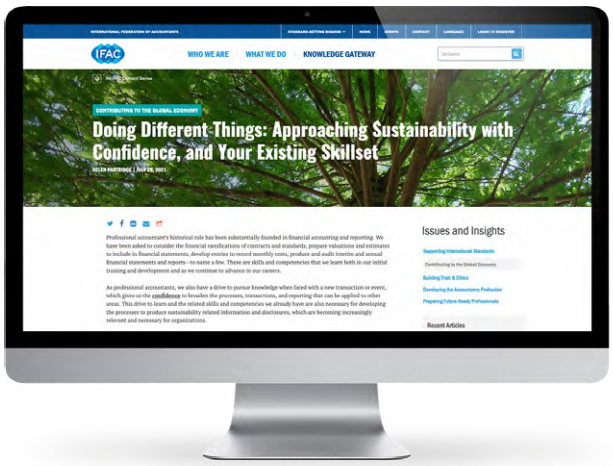

Întreprinderile mici ar trebui să-și înceapă propria călătorie luând în considerare politicile și procedurile interne în materie de sustenabilitate. Acest lucru ar putea implica luarea în considerare a modului în care întreprinderea are grijă de angajați, își alege furnizorii, compensează emisiile de carbon și a impactului acesteia asupra comunității locale și a mediului. Firma trebuie, de asemenea, să accepte mentalitatea schimbării și evoluției continue permițând personalului să se pregătească în ce privește aspectele legate de sustenabilitate, care pot fi găsite în cursurile și informațiile DPC ale organizațiilor profesionale de contabilitate (PAO).

Pe baza pregătirii lor educaționale, profesioniștii contabili au **abilitățile și competențele** de bază necesare pentru a pregăti sau a asigura informații privind sustenabilitatea, inclusiv învățarea pe tot parcursul vieții pentru a dobândi noi cunoștințe de specialitate spre a oferi consiliere cu privire la o serie de aspecte legate de sustenabilitate. Pentru fiecare PMM, călătoria care urmează poate arăta diferit și va fi determinată de o serie de factori specifici firmei. Pentru ca o întreprindere mică să înceapă să presteze servicii, ar putea fi necesare investiții în personal nou, cu cunoștințe și experiență specifice, formare adaptată pentru personalul existent sau parteneriate cu alte firme care și-au specializat deja serviciile în domeniu.

Măsurile inițiale ar putea fi identificarea clienților care s-ar potrivi bine cu accentul pus pe aspectele legate de sustenabilitate. De exemplu, entitățile care prestează servicii publice (cum ar fi serviciile de sănătate sau întreprinderile sociale), întreprinderile care oferă servicii de utilitate publică (cum ar fi electricitate, gaze, transport public și colectarea și tratarea deșeurilor) și organizațiile nonprofit. Aceste organizații au, în general, o rețea largă de donatori, voluntari și parteneri comunitari, precum și guverne locale/regionale sau naționale ca părți interesate care vor manifesta interes față de raportarea informațiilor privind sustenabilitatea. De asemenea, firma poate avea deja clienți ai căror clienți sunt entități mai mari, care pot fi invitați să ofere informații cu privire la lanțul lor de aprovizionare părților interesate externe. În acest caz, se pot lua în considerare diferitele servicii care ar putea fi furnizate de întreprindere.

Viitorul este acum

Oportunitățile PMM-urilor de a oferi IMM-urilor o gamă de servicii de consiliere în materie de sustenabilitate, de raportare, AUP și de asigurare sunt vaste. Acum este momentul pentru a începe călătoria, pentru a face diferența și a îmbrățișa posibilitățile pe care ni le aduce viitorul. Acest lucru va aduce în cele din urmă beneficii practicii, oamenilor și planetei.

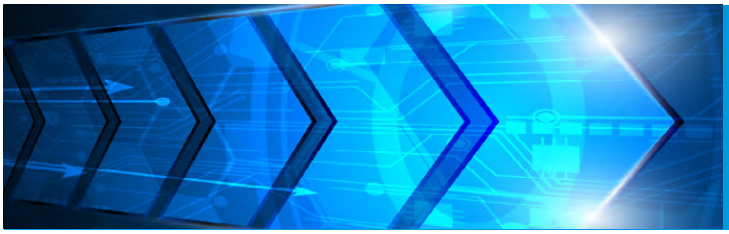

Vizitați **IFAC Knowledge Gateway** pentru articole, videoclipuri și resurse relevante pentru profesia globală și înregistraţi-vă pentru a primi The Latest, un buletin de știri bisăptămânal care sintetizează conținutul adăugat la fiecare două săptămâni.

IFAC, împreună cu organizațiile sale membre, servește interesul public prin îmbunătățirea relevanței, a reputației și a valorii profesiei contabile globale. Cele trei obiective strategice ale IFAC sunt:

- Asumarea rolului de purtător de cuvânt al profesiei la nivel global
- Conducerea și dezvoltarea unei profesii pregătite pentru viitor
- Contribuirea la elaborarea și promovarea adoptării și implementării unor standarde internaționale de înaltă calitate

Documentul „Informaţii privind sustenabilitatea pentru întreprinderile mici – Oportunitatea pentru practicieni" a fost întocmit de IFAC cu sprijinul **Grupului Consultativ pentru Practici Mici și Mijlocii**.

Pentru mai multe informații, vă rugăm să trimiteți un e-mail la **christopherarnold@ifac.org**.

Proiectele de expunere, documentele consultative și alte publicații ale IFAC sunt publicate de IFAC și fac obiectul drepturilor de autor ale acesteia.

IFAC nu își asumă responsabilitatea pentru nicio pierdere cauzată vreunei persoane care acționează sau decide să nu acționeze în baza materialului din această publicație, indiferent dacă respectiva pierdere este cauzată de neglijență sau din alte motive.

Sigla IFAC, „International Federation of Accountants" și „IFAC" sunt mărci înregistrate și mărci de serviciu ale IFAC în SUA și în alte țări.

Drepturi de autor © 2021 ale International Federation of Accountants (IFAC). Toate drepturile rezervate. Este necesară permisiunea scrisă a IFAC pentru reproducerea, stocarea, transmiterea sau pentru utilizarea acestui document în scopuri similare. Contactați **permissions@ifac.org**

Documentul *Informații privind sustenabilitatea pentru întreprinderile mici – Oportunitatea pentru practicieni*, publicat de International Federation of Accountants (IFAC) în limba engleză în noiembrie 2021, a fost tradus în limba română de Corpul Experților Contabili și Contabililor Autorizați din România (CECCAR) în ianuarie 2022 și este reprodus cu permisiunea IFAC. Textul aprobat al documentului *Informații privind sustenabilitatea pentru întreprinderile mici – Oportunitatea pentru practicieni* este cel publicat de IFAC în limba engleză. IFAC nu își asumă nicio responsabilitate pentru acurateța și caracterul complet al traducerii sau pentru orice acțiuni care ar putea decurge ca urmare a acesteia.

Textul în limba engleză al documentului I*nformații privind sustenabilitatea pentru întreprinderile mici – Oportunitatea pentru practicieni* © 2021 al IFAC. Toate drepturile rezervate.

Textul în limba română al documentului *Informații privind sustenabilitatea pentru întreprinderile mici – Oportunitatea pentru practicieni* © 2022 al IFAC. Toate drepturile rezervate.

Titlul original: *Sustainability Information for Small Businesses – The Opportunity for Practicioners*

Contactați **permissions@ifac.org** pentru permisiunea de a reproduce, a stoca, a transmite sau a utiliza acest document în scopuri similare.

IFAC SMP Community

@IFAC_SMP

International Federation of Accountants

International Federation of Accountants
529 Fifth Avenue

New York, NY 10017
USA

T +1 212 286 9344

www.ifac.org

International Federation of Accountants