Perioada postdecembristă, până la apariţia legii de funcţionare

Activitatea Corpului Experţilor Contabili şi Contabililor Autorizaţi din România desfăşurată în perioada 1990-1994

- perioada postdecembristă, până la apariţia legii de funcţionare -

"Contabilitatea este una din cele mai sublime creaţii ale spiritului omenesc, pe care fiecare gospodar ar trebui să o folosească în gospodăria sa."

Goethe

În luna ianuarie 1990 lua fiinţă, sau mai bine spus renăştea ca pasărea Phoenix, Corpul Experţilor Contabili şi Contabililor Autorizaţi din România, organismul care a reprezentat din anul 1921 până în anul 1951 profesiunea contabilă românească.

Organizarea din 1990 a CECCAR a început sub un acoperiş comun cu cea a experţilor tehnici, care funcţionau la un loc cu experţii contabili ca urmare a reglementării făcute prin Decretul nr. 79/1991.

Au intervenit însă specialişti din Europa de vest care au atras atenţia asupra faptului că experţii contabili reprezintă o profesie reglementată separat în toată lumea liberă, cu un caracter şi o importanţă deosebită, care nu poate fi reglementată la un loc cu expertiza tehnică. Este momentul când Corpul îşi constituie un *"Comitet de iniţiativă"* pentru reorganizarea asociaţiei, dintre membrii săi, solicitându-se la justiţie o modificare a înregistrării făcută în 1990 şi obţinându-se sentinţa nr. 33/12 octombrie 1991, prin care se înfiinţau două Corpuri independente: Corpul experţilor contabili şi Corpul experţilor tehnici, cu gestiuni şi conduceri separate.

Comitetul de iniţiativă, pe baza unui proces-verbal, a unei platforme-program şi a unui Statut, a supus aprobării în **prima Adunare generală a Corpului din data de 9 mai 1992** reînfiinţarea vechii asociaţii a contabililor autorizaţi şi experţilor contabili din România constituită în anul 1921, care deţinea deja un renume european, constituind de fapt modelul pentru Ordinul Experţilor Contabili din Franţa înfiinţat în anul 1945.

În Adunarea generală a Experţilor Contabili din România din 9 mai 1992 s-a hotărât să se reorganizeze Corpul ca persoană juridică proprie şi cu un statut adaptat la proiectul de lege depus la Parlament conform art. 41 din Legea contabilităţii.

Activitatea Comitetului de iniţiativă a fost deosebit de intensă, prezentând în prima Adunare generală a Corpului rezultatele cele mai semnificative, şi anume organizarea a 30 de filiale judeţene ale Corpului; prin intermediul celor 30 de filiale se procedase la mobilizarea experţilor pentru instruire, orientarea spre economia de piaţă a preocupărilor profesionale, cunoaşterea unor noutăţi din activitatea unor organizaţii similare occidentale.

La prima Adunare generală a Corpului Experţilor Contabili şi Contabililor Autorizaţi au participat cei 26 de membrii fondatori, semnatarii procesului-verbal de şedinţă, astfel: *Butnariu Gheorghe*; *Constantinescu Dimitrie*; *Toma Ion*; *Postolea Gheorghe*; *Popescu Dumitru*; *Ciolan Ion*; *Popescu Nicolae*; *Topciu Constantin*; *Cristea Mircea*; *Nuşu Maria*; *Bâscă Viorel*; *Tănase*

Iustin; *Pârvănescu C. Eugeniu*; *Olteanu Mihai*; *Albini Leonardo*; *Boulescu Mircea*; *Chivulescu Marius*; *Dragomirescu I.*; *Duţă Nicolae*; *Zăvăleanu Constantin*; *Bratu Constantin*; *Toma Marin*; *Georgescu Florin*; *Manolescu Maria*; *Duţia Traian* şi *Popovici Georgică*.

Prima şedinţă, aşa cum este relatată în procesul-verbal din data de 9 mai 1992, a fost prezidată de domnii: *ec. Butnariu Gheorghe*, *prof. dr. Cristea Mircea*, *prof. dr. Topciu Constantin* şi *ec. Postolea Gheorghe*. Secretarul şedinţei a fost ales *dl. ec. Constantinescu Dimitrie*.

Şedinţa s-a desfăşurat potrivit următoarei ordine de zi:

1. *Informare în legătură cu desfăşurarea activităţii Corpului*;
2. *Prezentarea proiectului de program pentru viitorul an de activitate*;
3. *Propunerea de a se face demersuri pentru obţinerea pentru Corp a personalităţii juridice*;
4. *Întrebări şi discuţii*;
5. *Alegerea noilor organe de conducere a Corpului*.

A fost ales Comitetul de conducere al Corpului format din:

- *Dl. Butnariu Gheorghe - Preşedinte*;
- *Dl. Cristea Mircea - vicepreşedinte*;
- *Dl. Toma Marin - vicepreşedinte*;
- *Dl. Constantinescu Dimitrie - secretar general*;
- *Dl. Topciu Constantin - membru*;
- *Dl. Popescu Nicolae - membru*;
- *Dl. Bâscă Viorel - membru*;
- *Dl. Postolea Gheorghe - membru*;
- *Dl. Popescu Dumitru - membru*.

La prima Adunare generală din data de 9 mai 1992 se pun bazele deschiderii Corpului către Europa, împuternicindu-se Comitetul de conducere să depună toate eforturile pentru ca Asociaţia să devină membră a Asociaţiei Europene a Experţilor Contabili, precum şi colaborarea cu organisme asemănătoare din Franţa. De asemenea, în rândul membrilor Corpului sunt primiţi ca membrii onorifici trei experţi străini membrii ai Ordinului Experţilor Contabili din Franţa.

Existenţa Corpului a fost recunoscută prin Hotărârea Guvernului nr. 575/1992, cu privire la experimentarea noului sistem de contabilitate şi constituirea Colegiului consultativ, în a cărui componenţă Corpul era prevăzut cu un vicepreşedinte şi cinci membri.

Importantă a fost pentru orientarea acţiunilor Corpului şi scrisoarea nr. 150.626/1992 semnată de Directorul contabilităţii, prin care s-a avizat organizarea Asociaţiei profesionale a experţilor contabili din România, care să sprijine crearea Corpului Experţilor Contabili şi Contabililor Autorizaţi în baza legii şi să elaboreze lucrările prevăzute de acest act normativ, şi anume:

- Regulamentul privind modul de organizare şi desfăşurare a examenelor pentru atribuirea calităţii de expert contabil şi de contabil autorizat;
- Codul privind conduita etică şi profesională a experţilor contabili şi contabililor autorizaţi.

În materialul prezentat la acea dată domnului ministru al finanţelor figurează ca priorităţi şi alte probleme printre care:

1. organizarea filialelor judeţene;
2. editarea şi difuzarea unui buletin intern, sub formă de revistă;
3. lămurirea situaţiei contabililor autorizaţi şi organizarea unor examene pentru calificarea acestora.

Profesia era amintită în trei legi principale, şi anume: Legea nr. 31/1990 privind societăţile comerciale, Legea nr. 82/1991 - Legea contabilităţii, Legea nr. 30/1991 privind organizarea şi funcţionarea controlului financiar şi a Gărzii financiare, dar nomenclatoarele de funcţii nu prevedeau

profesia de expert contabil şi contabil autorizat şi nici nu erau limitate nişte atribuţii, drepturi şi îndatoriri în aceste acte normative.

Astfel s-a propus să intre în vigoare legea Corpului de Contabili Autorizaţi şi Experţi Contabili din anul 1924, care nu a fost aprobată expres în niciun act normativ; legea ca atare nu s-a aprobat, dar s-a născut legea expertizei contabile şi a contabililor autorizaţi, care a dat ca atribuţii pe lângă cele referitoare la gestionarea profesiei de expert contabil şi contabil autorizat şi principale preocupări în pregătirea unor specialişti ca: cenzori, fiscalişti, experţi pentru litigii între societăţi comerciale, evaluatori etc.

O preocupare de prim ordin la acea dată a fost asigurarea unor sedii pentru activitatea de expertiză contabilă, în Bucureşti şi în judeţele ţării; Corpul Central funcţiona provizoriu la Casa Presei.

Până la 1 ianuarie 1993 Corpul nu a avut salariaţi.

Nevoia de organizare a Corpului a impus ca de la 1 ianuarie 1993 să se angajeze un organ executiv numit care să preia conducerea tehnico-administrativă, ceea ce s-a înfăptuit.

Reorganizările făcute începând din trimestrul IV 1992 au adus o revigorare a Corpului şi au creat condiţii mai bune pentru a se apropia de atribuţiile pe care echipa de conducere se angajase să le preia.

Şi realizările au fost evidente. *Prezentăm pe scurt câteva.*

Pentru iniţierea experţilor în tainele economiei de piaţă şi instruirea acestora pentru a face faţă unor activităţi nepracticate până atunci s-au întreprins următoarele măsuri:

- S-a organizat mai întâi un cerc de informare şi de discuţii pe teme profesionale, în care la fiecare două săptămâni se prezentau referate pe probleme la ordinea zilei, legate de privatizare, evidenţă contabilă, evaluări de bunuri, de active etc. Aşa-zisele mese rotunde au avut participanţi suficienţi şi rezultate în dezbaterea şi însuşirea informaţiilor.

Asemenea cercuri aveau loc şi la filialele teritoriale.

- S-a simţit nevoia apoi de forme de perfecţionare profesională, care s-au desfăşurat cu succes atât în Bucureşti, cât şi în unele judeţe din ţară: Braşov, Gorj, Dolj, Bacău, Prahova etc. S-a început cu instructaje ale experţilor contabili existenţi şi ale candidaţilor pentru calitatea de expert contabil, care - în trei serii susţinute în Bucureşti la ASE în trimestrul I al anului - au urmat un curs predat de profesori universitari şi specialişti din Ministerul Finanţelor, punând la curent cu noutăţi ale economiei de piaţă peste 800 de participanţi (experţi şi candidaţi). Cursul a cuprins un program tematic de 48 ore şi a fost finalizat cu un test scris, care a confirmat eficienţa şi calitatea expunerilor făcute.

Activitatea a continuat sub formă de consultanţă şi schimburi directe de idei la sediul Corpului din str. Ilfov nr. 6, cu toate condiţiile anevoioase din punct de vedere al spaţiului.

- O altă acţiune în cadrul activităţii de perfecţionare profesională (desfăşurată în Bucureşti şi în unele judeţe) cu caracter de continuitate a fost cursul de pregătire pentru viitorii contabili autorizaţi, care ajunsese în Bucureşti la a 11-a serie - cu peste 800 cursanţi.

Programul cursului era structurat pe 100 ore predare şi aplicaţii practice, orientate cu pondere în contabilitate, iar 30-35% discipline înrudite, menite să completeze sfera de cunoştinţe obligatorii pentru un contabil autorizat.

Cursul era finalizat printr-un test de verificare a cunoştinţelor, folosind în special celor ce se vor prezenta la examenul de contabil autorizat ţinut prima dată după apariţia legii.

La realizarea acestei forme de perfecţionare s-a primit sprijinul ASE Bucureşti cu o sală de curs şi cu cadre didactice de mare valoare, printre care: prof. Văduva, prof. Voica, prof. Cristea, prof. Topciu şi alţii, cât şi din partea Ministerului Finanţelor, cu avizarea tematicilor, şi cu specialişti cunoscători ai noutăţilor din domeniul financiar-contabil.

▪ În toamna anului 1991 Corpului i s-a solicitat din partea Agenţiei Naţionale pentru Privatizare să organizeze un curs de formare a unor experţi care să obţină cunoştinţe în efectuarea de evaluări patrimoniale, reuşind într-un an de zile să se şcolarizeze aproximativ 12 serii de evaluatori, făcându-se mediatizarea faptului că evaluarea de întreprinderi este o problemă economică care în mod obligatoriu trebuie să facă parte din sfera profesiei de expert contabil.

Sub tutela Colegiului de contabilitate şi cu sprijinul specialiştilor din Ministerul Finanţelor şi a cadrelor didactice de la ASE s-au desfăşurat o serie de cursuri pentru pregătirea formatorilor care urmau să pună în aplicare noul sistem contabil cu standardele europene. **Prima programă pentru aceste cursuri a fost următoarea**:

Programa cursului de instruire a cursanţilor

Nr. ore	*Tema*
2h	*Regulament de aplicare a Legii contabilităţii, planului de conturi şi instrucţiunile de aplicare a acestuia - prezentare generală*
4h	*Documente de sinteză (bilanţ, cont de rezultate, anexă la bilanţ)*
4h	*Documente contabile şi documente justificative*
4h	*Contabilitatea capitalurilor, fondurilor şi rezervelor:* *- prevederi legale;* *- reglementări de ordin contabil;* *- probleme nesoluţionate;* *- înregistrări contabile*
4h	*Contabilitatea imobilizărilor* *Contabilitatea stocurilor şi producţiei în curs de execuţie:* *- prevederi legale;* *- reglementări de ordin contabil;* *- probleme nesoluţionate;* *- înregistrări contabile*
4h	*Contabilitatea terţilor şi contabilitatea trezoreriei:* *- prevederi legale;* *- reglementări de ordin contabil;* *- probleme nesoluţionate;* *- înregistrări contabile* *Contabilitatea cheltuielilor şi a veniturilor:* *- prevederi legale;* *- reglementări de ordin contabil;* *- probleme nesoluţionate;* *- înregistrări contabile*
	MONOGRAFIE:
4h	*Exemplu practic privind derularea operaţiunilor la o societate comercială*
4h	*Întocmirea balanţei de verificare, bilanţului contabil, contului de profit şi pierdere şi a raportului de gestiune*
4h	*Transpunerea soldurilor conturilor actuale în noile conturi*
2h	*Evaluarea cursului*

Primii lectori ai Corpului au fost:

1. *Prof. dr. Oprea Călin*;
2. *Prof. dr. Ristea Mihai;*
3. *Prof. dr. Possler Ladislau*;
4. *Prof. dr. Feleagă Niculae*;
5. *Prof. dr. Cristea Mircea*;
6. *Prof. dr. Horia Cristea*;
7. *Prof. dr. Voica Valeriu*;
8. *Prof. dr. Topciu Constantin*;
9. *Prof. dr. Florea Ion*;
10. *Prof. dr. Staicu Ion*;
11. *Dr. Ciolan Ion*;
12. *Dr. Smărăndescu Nicolae*;
13. *Dr. Duţia Traian*;
14. *Manolescu Maria*;
15. *Cristescu Nicolae*;
16. *Toma Marin*;
17. *Munteanu Victor*;
18. *Butnariu Gheorghe*;
19. *Dr. Popescu Nicolae*;
20. *Chivulescu Marius*;
21. *Popescu Dumitru*.

Lista va fi completată ulterior, în funcţie de cerinţe, modificările fiind aduse ulterior la cunoştinţă.

Baza materială alocată:

- 3 săli de curs a câte 80 locuri, cu tablă;
- 3 retroproiectoare;
- transparante şi cariocă;
- suport de curs.

Cu această activitate şi cu stăruinţa de a se organiza un sistem de expertiză bazat pe metode şi proceduri comunitare încadrate în standardele europene Corpul s-a numărat printre cei care au contribuit la cooperarea economică prevăzută în art. 85 al Acordului România-CEE.

▪ După punerea în aplicare a Legii nr. 31/1990 s-a început a se constitui societăţi de profil, fiind înscrise în Corp pentru a se putea folosi de avantajele acestui organism pentru pregătirea şi disciplina experţilor contabili; primele societăţi înfiinţate au fost în Bucureşti, în Bacău, în Timişoara, precum şi în alte judeţe.

Un obiectiv de mare importanţă pentru Corp a fost editarea unei reviste de specialitate. Greutăţile au fost multe, dar au fost învinse până la urmă şi s-a reuşit către sfârşitul anului 1992 să fie scos un număr cu documentele de înfiinţare şi reorganizare a Corpului, iar în anul 1993 să se editeze primele trei numere ale revistei Corpului.

În primul număr al revistei Corpului ministrul finanţelor de atunci, sub titlul "*CECCAR - un organism performant, eficient, apărător al interesului public*", a acordat un interviu în exclusivitate alături de **primul preşedinte al Corpului**, **dl. Gheorghe Butnariu**, din al cărui interviu relatăm.

▪ ***Red.:*** *Domnule Gheorghe Butnariu, în calitatea dvs. de membru fondator al CECCAR şi de preşedinte al acestuia poate ne-aţi putea explica care este cea mai de seamă prevedere a statutului acestei organizaţii care reînvie practicarea liberă a profesiilor din domeniul financiar-contabil?*

Gheorghe Butnariu: Întrebarea este binevenită şi răspunsul de larg interes pentru toţi experţii contabili, pentru candidaţii care se înscriu la examene şi pentru viitorii contabili autorizaţi, care, toţi, vor deveni membri ai CECCAR - o condiţie **sine qua non** pentru practicarea acestor profesii.

Schimbarea sistemului economico-social din ţara noastră impune, în mod firesc, şi modificări în statutul unor profesii şi funcţii economice ca cele în discuţie. Pentru noi românii este important să cunoaştem că prin aplicarea statutului **Corpului Experţilor Contabili şi Contabililor Autorizaţi** se realizează în primul rând o revenire la ceea ce a fost legiferat până în anul 1957. Ambele profesii amintite mai sus au fiinţat până la emiterea Decretului nr. 434/1957 care, copiind legislaţia sovietică din acea vreme, a redus sfera expertizei contabile la funcţiunea ei judiciară (însăşi decretul s-a numit "Decret pentru organizarea expertizei judiciare") şi a desfiinţat profesia de contabil autorizat.

Prin apariţia acelui decret, în mod automat, s-a abrogat Legea din 15 iunie 1921 - publicată în Buletinul Oficial nr. 80/1921 şi promulgată prin Decretul regal nr. 3.063/1921 - prin care se reglementa "organizarea **Corpului de contabili autorizaţi şi experţi contabili din România**".

Atribuţiile expertului contabil şi ale contabilului autorizat, aşa cum sunt ele definite în statutul actual al **Corpului de experţi contabili şi contabili autorizaţi** şi în proiectul de lege privind organizarea expertizei contabile şi a contabililor autorizaţi, înaintat de Guvern la Parlament pentru aprobare, nu diferă de cele din vechea legislaţie decât ca formă, fondul fiind pe deplin asemănător.

Trebuie să ne mândrim că România a avut o asemenea legislaţie încă din anul 1921, în timp ce francezii, bunăoară, au elaborat "Ordonanţa nr. 45-2138 privind instituţia" **Ordinului experţilor contabili şi contabililor agreaţi şi reglementarea titlurilor şi profesiilor de expert contabil şi contabil agreat** abia în 19 septembrie 1945, făcând apoi numeroase modificări şi completări prin decrete şi legi.

Revenind la noul statut al expertului contabil şi contabilului autorizat aş vrea să nu repet ceea ce s-a scris în alte articole. M-aş rezuma la faptul că, în primul rând, i se redă expertului contabil şi contabilului autorizat dreptul **de a-şi exercita profesia în mod liber**, drept interzis prin Decretul nr. 79/1971, care prevedea că expertul contabil trebuie să fie salariat sau pensionar. Acest lucru este foarte important. Francezii, care ne-au inspirat la redactarea proiectului amintit, împărtăşindu-ne practici din experienţa lor, ne-au declarat, în mod clar, că atâta vreme cât expertiza va fi o activitate secundară a profesioniştilor ea nu va exista efectiv în ţara noastră. "Nu se poate ca un expert să fie salariat dimineaţa şi expert după-amiază şi să facă treabă bună", au fost cuvintele delegatului Ordinului Experţilor Contabili din Franţa.

▪ ***Red.:*** *În afară de expertiza judiciară - care se practică la noi şi în ultimele decenii - un expert contabil va mai avea şi alte atribuţii?*

Gh. B.: În cadrul exercitării profesiei libere în statutul nostru şi în proiectul de lege se prevăd multiple alte lucrări în afară de expertiza judiciară, singura practicată în timpul regimului totalitar, ca de exemplu: expertize particulare (nejudiciare), expertize fiscale, conducerea de evidenţe contabile, verificări de gestiuni, analiza bilanţului şi vizarea acestuia conform art. 29 din Legea contabilităţii nr. 82/1991, evaluări de bunuri, active, patrimonii, studii de fezabilitate, cursuri de perfecţionare şi altele, tratate pe larg în alte articole din revistă.

▪ ***Red.:*** *Dar rolul contabilului autorizat care va fi de acum încolo?*

Gh. B.: Vorbind despre rolul contabililor autorizaţi, reţinem că această profesie n-a existat pe timpul regimului comunist şi nu este încă legalizată, deşi figurează cu sarcini în Legea nr. 31/1990 privind societăţile comerciale şi în Legea contabilităţii nr. 82/1991, fiind pomenită şi în Codul comercial.

Statutul profesiei de contabil autorizat este cel de specialist în branşa contabilităţii, el fiind capabil să organizeze şi să conducă contabilităţi în condiţiile prevăzute de Legea nr. 82/1991. Este îndreptăţit, în anume situaţii, să îndeplinească misiunea de cenzor la societăţi comerciale şi să efectueze verificarea şi viza bilanţului. Contabilul

autorizat a fost definit, în unele materiale de specialitate, drept o persoană care conduce contabilitatea la societăţi comerciale sau la orice agenţi economici sau instituţii, asigurând respectarea strictă a principiilor contabile prevăzute de legislaţia în vigoare. În Legea contabilităţii (art. 11 alin. 2) se prevede expres: "Contabilitatea persoanelor prevăzute la art. 1 poate fi organizată şi ţinută de **persoane juridice autorizate sau persoane fizice care au calitatea de contabil autorizat şi expert contabil**. Acestea răspund conform legii.".

Se precizează că nu vor fi autorizaţi toţi contabilii care practică această meserie, ci numai cei care, îndeplinind condiţiile legii, vor da dovadă că şi-au însuşit calităţi şi cunoştinţe profesionale corespunzătoare, cu ocazia examenului pe care pe care urmează a-l susţine.

Atât experţii contabili, cât şi contabilii autorizaţi pot să-şi exercite profesia liber, prin cabinete proprii, prin societăţi comerciale sau asociaţii, organizate conform legii.

▪ ***Red.:*** *Desigur că o profesie liberă incumbă şi mari obligaţii statutare şi în faţa legii...*

Gh. B.: Sporirea drepturilor şi atribuţiilor profesiilor amintite nu înseamnă şi un libertinaj în ceea ce priveşte răspunderea pentru lucrările întocmite, ci, dimpotrivă, în statutul asociaţiei şi în viitoarea lege se prevăd aspre sancţiuni pentru încălcarea legilor şi a disciplinei profesionale. Corpul nostru pregăteşte un regulament deontologic în care se vor trata pe larg drepturile şi îndatoririle experţilor şi a contabililor autorizaţi, regulile de etică profesională la care aceştia sunt supuşi şi sancţiunile de care sunt pasibili în caz de nerespectare a regulilor stabilite. Vor fi oferite, în acelaşi timp, profesioniştilor înscrişi în Corp posibilităţi de perfecţionare a cunoştinţelor profesionale şi de perfecţionare în aşa fel încât să-şi poată exercita profesia în cele mai bune condiţii. Corespunzător obligaţiilor la care sunt supuşi experţii contabili şi contabilii autorizaţi, ei îşi vor putea dovedi necesitatea şi utilitatea lor prin calitatea lucrărilor întocmite şi vor fi remuneraţi corespunzător, aşa cum se procedează în ţările cu economie de piaţă. Va trebui să rămână de domeniul trecutului remunerarea expertului cu "bacşişuri derizorii", în loc de plata reală a muncii, cum se proceda până nu demult la unele tribunale.

▪ ***Red.:*** *Enumeraţi primele realizări înscrise în bilanţul de activitate al CECCAR.*

Gh. B.: Aş remarca mai întâi cele obţinute pe linia perfecţionării pregătirii profesionale. Majoritatea experţilor au urmat cursuri de reciclare obţinând cunoştinţe moderne despre economia de piaţă şi rolul contabililor şi al experţilor contabili în reuşita organizării şi desfăşurării activităţii în noile condiţii de producţie şi desfacere ale reformei; numai în Bucureşti la formele de pregătire organizate au participat peste 1.000 de experţi. S-a trecut, în acelaşi timp, la executarea unor expertize private, în special legate de stabilirea aportului în natură cu ocazia constituirii societăţilor comerciale, respectându-se în acest fel prevederile Legii nr. 31/1990.

După aceea s-au pregătit sute şi sute de oameni, în toată ţara, pentru ocuparea posturilor de contabil autorizat - numai în Bucureşti numărul lor este de peste 800. În colaborare cu Agenţia Naţională de Privatizare s-au organizat forme de iniţiere în profesia de evaluator, şcolarizându-se, în cursuri de scurtă durată, peste 1.000 de specialişti în Bucureşti şi în câteva judeţe din ţară în care s-au organizat filiale ale CECCAR. S-au creat şi biblioteci, s-au procurat şi tradus documentaţii de specialitate provenind din diferite ţări cu experienţă în economia de piaţă, s-au iniţiat şi schimburi de experienţă în colaborare cu instituţii din străinătate, cum ar fi Ordinul experţilor şi contabililor agreaţi din Franţa, care ne-a oferit multe materiale folositoare.

Adresăm mulţumiri călduroase tuturor acelora care ne-au dat concursul lor. Vom nota şi câteva nume: dl. prof. univ. dr. Mircea Boulescu, senator, care a fost alături de noi de la începutul activităţii noastre, răspunzând cu bunăvoinţă la toate chemările ce i s-au făcut; dna. Maria Manolescu, director general în Ministerul Finanţelor şi dl. Traian Duţia; un rol deosebit în instruirea experţilor şi dezvăluirea unor secrete ale trecerii la economia de piaţă l-au avut dl. prof. univ. dr. Ion Ciolan, preşedintele AGTCR şi membru fondator al Corpului nostru, dr. Mircea Cristea, dr. Al. Gheorghiu, dr. Ilie Văduva, I. Voica, dr. Nicolae Popescu şi alţii.

În mod deosebit ne exprimăm recunoştinţa noastră pentru reuşitele de până acum domnului Florin Georgescu, ministru secretar de stat şi ministrul finanţelor, care ne-a sprijinit în obţinerea calităţii de persoană juridică a CECCAR şi ne-a dat curaj şi mână liberă în toate acţiunile pe care le-am întreprins. Sub protecţia sa am pornit şi la editarea prezentei reviste - care va avea un mare rol în propăşirea Corpului -, am păşit, cu îndrăzneală, şi la constituirea filialelor din ţară ale CECCAR, care vor forma baza punerii în aplicare a legii expertizei ce urmează să apară în curând.

■ În acel an experţii contabili au intervenit în fel de fel de ocazii şi au soluţionat o mulţime de probleme de verificări de gestiuni, evidenţe contabile, îndrumări fiscale, înfiinţări de societăţi comerciale, soluţionări de litigii între agenţi economici etc.

O acţiune importantă a fost aceea a verificării şi certificării bilanţurilor.

Era cunoscut faptul că Legea nr. 82/1991 prevedea la art. 29 că bilanţurile contabile sunt supuse verificării şi certificării de către cenzori, contabili autorizaţi sau experţi contabili, după caz, în condiţiile stabilite de Ministerul Finanţelor.

Ministerul Finanţelor a privit cu indiferenţă această prevedere şi nu a stabilit încă condiţiile prevăzute de lege pentru operaţiunea de verificare a bilanţurilor la societăţile cu capital privat.

În faţa acestei situaţii Corpul a luat iniţiativa de efectuare de asemenea verificări de către experţii înscrişi în filialele teritoriale, în baza solicitării agenţilor economici, în interesul calităţii lucrărilor prezentate şi a corectitudinii cifrelor. Se stimula şi munca experţilor care se găseau antrenaţi într-o activitate utilă şi remunerată.

La finele anului 1991 s-au antrenat în această acţiune puţine judeţe, printre care Gorjul, cu o organizare corespunzătoare.

Pentru verificarea bilanţurilor pe anul 1992 conducerea Corpului a emis o circulară prin care se recomandă aplicarea art. 29 din Legea contabilităţii.

Au făcut-o cu mult curaj filialele Gorj şi Braşov, şi cu mai puţină hotărâre alte filiale datorită unei dispoziţii interpretative a Direcţiei Contabilităţii din cadrul Ministerului Finanţelor, care critică măsura luată.

În primii trei ani de zile Corpul a învăţat de la străini că expertiza contabilă este o activitate importantă care trebuie tratată ca atare. Legiferată deosebit în Franţa, în Italia, în Anglia se respectau încă de atunci unele principii, unanim împărtăşite: libertatea profesiei, temeinica pregătire a experţilor, autonomia şi răspunderea totală a fiecărui expert pentru activitatea depusă, iar deontologia profesiei era o condiţie indispensabilă a existenţei activităţii în sine.

Încă din anul înfiinţării organismele internaţionale care ne-au vizitat ţara şi diverse firme şi organizaţii similare venite în Bucureşti au contactat Corpul oferind prilejul unor schimburi de informaţii şi demararea relaţiilor de colaborare cu Corpul.

Cităm în această direcţie întâlnirile cu delegaţi ai Fondului Monetar Internaţional, apoi multiplele întrevederi şi conlucrări realizate cu delegaţi ai Ordinului experţilor contabili şi contabililor agreaţi din Franţa, datorită cărora Corpul a fost prevăzut în programul de colaborare încheiat cu organismul PHARE pe anul 1991.

S-a primit atunci la Corp o cantitate însemnată de materiale privind exercitarea profesiei; enumerăm printre acestea volumul *Deontologia expertului contabil*, o carte scrisă de dl. Lemagnan cu aproximativ 450 pagini, care a fost tradusă şi multiplicată, fiind pusă la dispoziţia filialelor pentru a folosi experţilor, ca un ghid în activitatea lor.

S-a tradus de asemenea ghidul evaluatorului, regulile consolidării bilanţurilor şi altele pe care experţii le-au avut la îndemână pentru dezvoltarea profesională.

Un număr însemnat dintre experţi au participat la cursurile de formatori în franceză, iar Corpul a fost solicitat să realizeze şi alte forme de colaborare cu Ordinul experţilor contabili din Franţa.

În relaţiile cu străinii se aminteşte şi de firma "Coopers" din Franţa cu sucursală în Bucureşti, care a răspuns la mai multe invitaţii ale Corpului cu importante informări asupra activităţii pe care o desfăşoară în România, în special în domeniul evaluărilor. De asemenea, firma "Segos", care a ajutat în iniţierea unor lectori pentru activitatea de evaluare şi care a pus la dispoziţie numeroase lucrări privind practica evaluării de active şi patrimonii.

Existenţa Corpului a fost recunoscută oficial prin acordarea personalităţii juridice a Corpului în data de 10 iulie 1992, potrivit hotărârii judecătoreşti nr. 22, purtând de atunci denumirea de "Corpul Experţilor Contabili şi Contabililor Autorizaţi din România", care avea drept scop:

- apărarea intereselor membrilor săi;
- realizarea unui aport substanţial la iniţiative legislative în domeniul dat de activitate;
- organizarea de cursuri de specialitate, de schimburi de experienţă în ţară şi în străinătate, pentru o cât mai bună aplicare şi respectare a actelor normative în vigoare în perimetrul lor de activitate;
- sprijinirea celor care urmează diferite forme de învăţământ tehnico-economic;
- acordarea de asistenţă de specialitate agenţilor economici, la cererea acestora, atât la înfiinţare, cât şi pe parcursul activităţii lor, în condiţiile legii;
- ridicarea prestigiului moral şi profesional al celor care lucrează în domeniile specifice Corpului.

Începând cu data de 6 ianuarie 1993, pe baza unui Ghid unitar elaborat, se procedează la coordonarea şi îndrumarea organizării primelor Adunări generale la filialele existente, precum şi constituirea în toate judeţele ţării a filialelor Corpului, în vederea organizării **primei Conferinţe Naţionale** a CECCAR.

De asemenea se emit **primele Precizări privind înregistrarea şi evidenţa experţilor contabili**.

Precizări
privind înregistrarea şi evidenţa experţilor contabili

Până la aprobarea Legii şi Regulamentului privind organizarea activităţii de expertiză contabilă şi de contabil autorizat, pentru înregistrarea şi evidenţa persoanelor fizice şi morale ce desfăşoară această activitate, se vor avea în vedere următoarele precizări.

1. *Evidenţa experţilor contabili şi a persoanelor juridice ce desfăşoară lucrări prevăzute în Statutul Corpului Experţilor Contabili şi Contabililor Autorizaţi, conform articolului 5, punctele 5.1 şi 5.2, se asigură de către Biroul Permanent al Consiliului de conducere al filialei judeţene, prin înscrierea în Registrul de evidenţă al cărui model a fost înaintat cu ocazia Adunării generale de constituire (anexa 1 la prezenta).*
2. *Pot efectua lucrări prevăzute de statutul CECCAR numai acei experţi contabili care s-au înscris în Registrul de evidenţă constituit la nivelul filialei judeţene.*
3. *Înscrierea în Registrul de evidenţă se face la cererea persoanelor fizice sau juridice, pe baza următoarelor documente:*
   a) *Cerere de înscriere (anexele 2 şi 3);*
   b) *Copie de pe carnetul de expert contabil;*
   c) *Extras în copie după statut şi/sau contract (articolele privind obiectul de activitate, componenţa asociaţiilor sau acţionarilor şi structura capitalului);*
   d) *Declaraţie dată şi semnată de solicitantul înscrierii în Registrul de evidenţă.*
4. *Persoanele care doresc în viitor să obţină calitatea de contabil autorizat vor fi înscrise în liste separate ca stagiari, în scopul urmăririi diferitelor forme de perfecţionare a pregătirii lor profesionale, precum şi participării la unele lucrări pe lângă experţii contabili.*
5. *Se percepe taxa de înscriere în Registrul de evidenţă, care în anul 1993 este de:*
   - *500 lei pentru persoane fizice;*
   - *10.000 lei pentru persoane juridice.*
6. *Se percepe cotizaţia pe anul în curs, pentru anul 1993 fiind de:*
   - *1.200 lei pentru persoane fizice;*
   - *30.000 lei pentru persoane juridice.*
7. *După plata taxei de înscriere se face înscrierea în Registrul de evidenţă, iar după plata cotizaţiei se aplică ştampila pe carnetul de expert contabil reprezentând viza pentru anul în curs. Pentru persoanele juridice se eliberează un certificat de membru al filialei judeţului CECCAR, după modelul din anexa 5. Sumele se încasează pe bază de chitanţă.*
8. *O copie din Registrul de evidenţă a experţilor contabil se va înainta Corpului Experţilor Contabili şi Contabililor Autorizaţi din România, pe baza căreia se va întocmi tabloul naţional al experţilor contabili, ce va fi publicat în Monitorul Oficial pentru a fi utilizat de beneficiarii de expertize.*

Înaintarea copiei după Registrul de evidenţă se va face în termen de 10 zile de la înscrierea tuturor membrilor în registrul de evidenţă, dar nu mai târziu de 45 zile de la ţinerea adunării generale de constituire a filialei CECCAR.

Anexa 5 se va tipări de Corp şi se va trimite ulterior.

Contul dvs. este deschis la Sucursala Judeţeană a Băncii Agricole sub nr. 45.96.96.01.

Preşedinte *Secretar General*

Prezentăm în continuare anexele 1 - 3:

Primul Registrul de evidenţă a membrilor filialei Corpului Experţilor Contabili şi Contabililor Autorizaţi:

(anexa nr. 1)

Primul Registrul de evidenţă a membrilor filialei Corpului Experţilor Contabili şi Contabililor Autorizaţi

Nr. crt.	*Nume şi prenume (denumirea, forma juridică)*	*Anul naşterii*	*Domiciliul (sediul) Telefon, telex, fax*	*Act identitate (nr. înregistrare la registrul comerţului etc.)*	*Nr. carnet expert contabil la data emiterii*	*Nr. cererii de înscriere în tablou*	*Sectoare de activitate, în care pot face expertize*	*Specializări - fiscalitate - audit financiar şi contabil - gestiuni - evaluări - comerţ exterior - informatică - alte domenii*
1	*2*	*3*	*4*	*5*	*6*	*7*	*8*	*9*

(anexa nr. 2)

Primul model de cerere de înscriere ca membru al Corpului Experţilor Contabili şi Contabililor Autorizaţi din România pentru persoanele fizice a fost următorul:

CERERE DE ÎNSCRIERE

Subsemnatul ..... domiciliat în ..... str. ..... nr. ....., bloc....., ap. ....., telefon ....., născut în anul ....., luna ....., ziua ....., în localitatea....., judeţul....., mă înscriu ca membru titular al CORPULUI EXPERŢILOR CONTABILI ŞI CONTABILILOR AUTORIZAŢI din ROMÂNIA.

DATE SUPLIMENTARE:

a. Sunt absolvent al..... Facultatea.....în anul.....

b. Am absolvit următoarele forme de învăţământ postuniversitar..... ....

c. Am absolvit curs de specializare în ..... organizat de.....cu participarea ..... în anul .....

d. Locul de muncă..... funcţia..... telefon.....

e. Cunosc următoarele limbi străine.....

f. Membru al altor asociaţii profesionale.....

Data..... Semnătura.....

(anexa nr. 3)

Primul model de cerere de înscriere ca membru al Corpului Experţilor Contabili şi Contabililor Autorizaţi din România pentru persoanele fizice a fost următorul:

CERERE DE ÎNSCRIERE

Societatea comercială.....
cu sediul în str. .....
nr. ..... telefon..... fax. .....reprezentată
prin ..... director (general)
cu contul nr. ..... deschis la .....
se înscrie ca membru al CORPULUI EXPERŢILOR CONTABILI ŞI CONTABILILOR AUTORIZAŢI DIN ROMÂNIA.

DATE SUPLIMENTARE

a. Profil de activitate.....

.....

.....

.....

b. Afilierea la alte asociaţii profesionale.....

.....

În următoarele 30 zile vom vira în contul CORPULUI suma de.....
prezentând taxa de înscriere şi cotizaţia pe anul 1993.

Data..... Semnăturile autorizate.....

*****

În data de 22 mai 1993 are loc **prima Conferinţă Naţională a CECCAR** desfăşurată la Bucureşti, în aula ASE. Au fost prezenţi 80 de delegaţi ai celor 35 de filiale judeţene; ordinea de zi a Conferinţei Naţionale a cuprins 5 puncte:

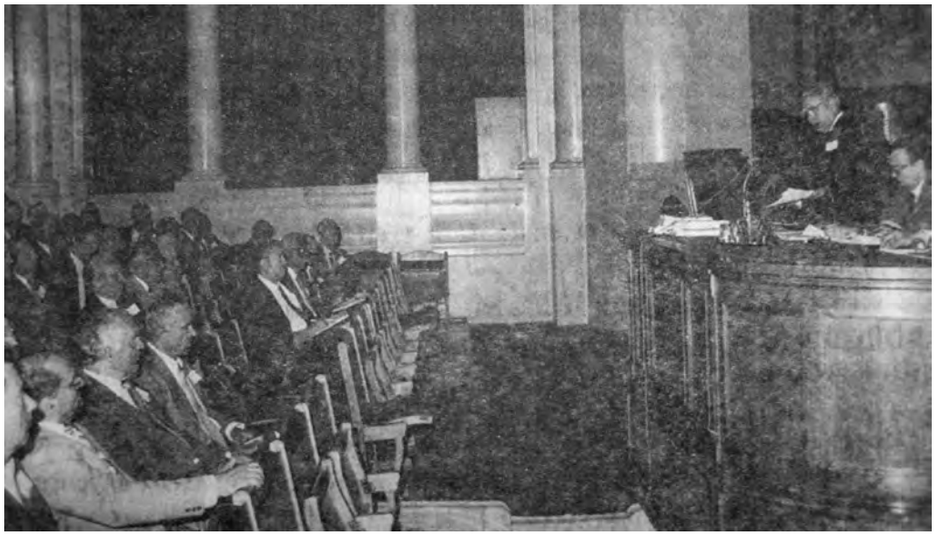

Prima Conferinţă Naţională a CECCAR. Aspect din sală

1. Raport asupra activităţii de expertiză contabilă desfăşurată până în prezent în România.
2. Referate privind profesia de expert contabil şi contabil autorizat, precum şi organizarea activităţilor de expertiză contabilă şi a contabililor autorizaţi şi aspecte deontologice ale profesiei.
3. Prezentarea în vederea aprobării de către Conferinţă a documentelor privind activitatea Corpului Experţilor Contabili şi Contabililor Autorizaţi din România.
4. Dezbateri pe marginea materialelor prezentate.
5. Alegerea organelor superioare de conducere ale Corpului.

Pentru desfăşurarea lucrărilor Conferinţei Naţionale a fost ales un prezidiu cu următoarea componenţă:

Oprea Călin	-	prof. univ. dr. prorector ASE;
Mihai Ristea	-	prof. univ. dr. decanul Facultăţii de finanţe-contabilitate, ASE
Gheorghe Butnariu	-	preşedintele în exerciţiu al Corpului Experţilor Contabili şi Contabililor Autorizaţi din România (CECCAR);
Marin Toma	-	vicepreşedinte în exerciţiu al CECCAR;
Mircea Cristea	-	vicepreşedinte în exerciţiu al CECCAR;
Maria Manolescu	-	director general Direcţia Contabilităţii din Ministerul Finanţelor;
Ioan Ciolan	-	prof. dr.;
Adriana Gheorghiu	-	director general la Agenţia Naţională de Privatizare;
Mihalache Stoleru	-	preşedintele Corpului Experţilor Tehnici din România.

Conferinţa Naţională a Corpului Experţilor Contabili şi Contabililor Autorizaţi din România a fost declarată deschisă de preşedintele în exerciţiu, domnul Gheorghe Butnariu.

Cu această ocazie s-au ales noile structuri de conducere şi **primul birou permanent al CECCAR** format din:

1. Toma Marin - Preşedinte;
2. Ristea Mihai - Vicepreşedinte;
3. Feleagă Niculae - Vicepreşedinte;
4. Cristea Mircea - Vicepreşedinte.

Primul birou permanent al CECCAR. De la stânga la dreapta:
Mircea Cristea - vicepreşedinte; Niculae Feleagă - vicepreşedinte; Mihai Ristea - vicepreşedinte;
Marin Toma - preşedinte; Victor Munteanu - secretar general executiv.

De asemenea, s-a aprobat primul Program de activitate al Corpului, Statutul şi Codul deontologic al profesiei de expert contabil şi contabil autorizat.

La Conferinţă s-au aprobat primele organigrame funcţionale la nivel central şi teritorial ale Corpului.

Prima Conferinţă Naţională a Corpului a trasat două mari obiective principale ale CECCAR, şi anume:

1. Promovarea profesiilor de expert contabil şi de contabil autorizat în România, ca profesii libere în sprijinul agenţilor economici în conformitate cu doctrina şi standardele internaţionale.
2. Deschiderea unei noi viziuni spre o economie de piaţă liberă, în care profesioniştii contabili, reprezentând principalul partener pentru agenţii economici, pot preveni fenomenele de incertitudine şi risc pe baza informaţiilor şi analizelor financiar contabile pertinente realizate de experţii contabili şi contabilii autorizaţi.

După luna mai 1993 noţiunea de "Liber profesionist contabil" devenea un fenomen tot mai auzit în rândul economiştilor şi persoanelor cu studii superioare, reprezentând startul pentru crearea şi dezvoltarea profesiei contabile în România la standarde europene şi internaţionale. De asemenea, CECCAR începea să devină un organism profesional bine închegat, care îşi asumase întreaga responsabilitate către public, pentru promovarea politicii de reformă contabilă în România ca parte integrantă din programul de reformă economică al Guvernului român şi conform cu standardele internaţionale recomandate de Comunitatea Economică Europeană prin Directivele a IV-a, a VI-a, a VII-a şi a VIII-a.

Personalităţi de seamă prezente la prima Conferinţă Naţională a CECCAR au prezentat câteva repere din domeniul profesiei contabile. Redăm mai jos unele dintre ele:

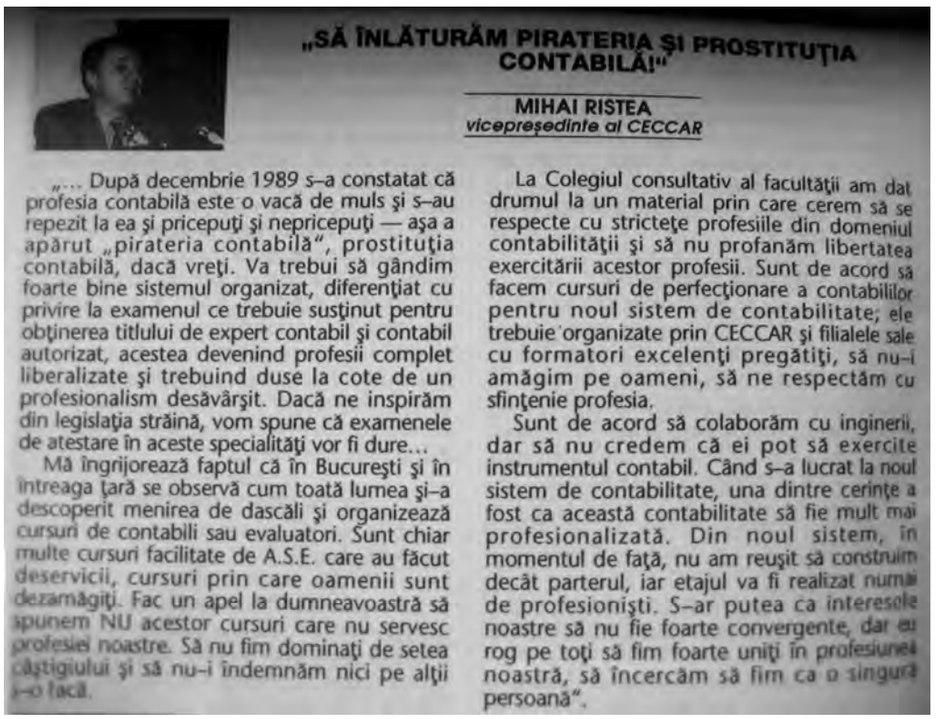

„SĂ ÎNLĂTURĂM PIRATERIA ŞI PROSTITUŢIA CONTABILĂ!"

MIHAI RISTEA
vicepreşedinte al CECCAR

„... După decembrie 1989 s–a constatat că profesia contabilă este o vacă de muls şi s–au repezit la ea şi pricepuţi şi nepricepuţi — aşa a apărut „pirateria contabilă", prostituţia contabilă, dacă vreţi. Va trebui să gândim foarte bine sistemul organizat, diferenţiat cu privire la examenul ce trebuie susţinut pentru obţinerea titlului de expert contabil şi contabil autorizat, acestea devenind profesii complet liberalizate şi trebuind duse la cote de un profesionalism desăvârşit. Dacă ne inspirăm din legislaţia străină, vom spune că examenele de atestare în aceste specialităţi vor fi dure...

Mă îngrijorează faptul că în Bucureşti şi în întreaga ţară se observă cum toată lumea şi–a descoperit menirea de dascăli şi organizează cursuri de contabili sau evaluatori. Sunt chiar multe cursuri facilitate de A.S.E. care au făcut deservicii, cursuri prin care oamenii sunt dezamăgiţi. Fac un apel la dumneavoastră să spunem NU acestor cursuri care nu servesc profesiei noastre. Să nu fim dominaţi de setea câştigului şi să nu–i îndemnăm nici pe alţii s–o facă.

La Colegiul consultativ al facultăţii am dat drumul la un material prin care cerem să se respecte cu stricteţe profesiile din domeniul contabilităţii şi să nu profanăm libertatea exercitării acestor profesii. Sunt de acord să facem cursuri de perfecţionare a contabililor pentru noul sistem de contabilitate; ele trebuie organizate prin CECCAR şi filialele sale cu formatori excelenţi pregătiţi, să nu–i amăgim pe oameni, să ne respectăm cu sfinţenie profesia.

Sunt de acord să colaborăm cu inginerii, dar să nu credem că ei pot să exercite instrumentul contabil. Când s–a lucrat la noul sistem de contabilitate, una dintre cerinţe a fost ca această contabilitate să fie mult mai profesionalizată. Din noul sistem, în momentul de faţă, nu am reuşit să construim decât parterul, iar etajul va fi realizat numai de profesionişti. S–ar putea ca interesele noastre să nu fie foarte convergente, dar eu rog pe toţi să fim foarte uniţi în profesiunea noastră, să încercăm să fim ca o singură persoană".

"Să înlăturăm pirateria şi prostituţia contabilă!"
MIHAI RISTEA, vicepreşedinte al CECCAR

"... După decembrie 1989 s-a constatat că profesia contabilă este o vacă de muls şi s-au repezit la ea şi pricepuţi şi nepricepuţi - aşa a apărut «pirateria contabilă», prostituţia contabilă, dacă vreţi. Va trebui să gândim foarte bine sistemul organizat, diferenţiat cu privire la examenul ce trebuie susţinut pentru obţinerea titlului de expert contabil şi contabil autorizat, acestea devenind profesii complet liberalizate şi trebuind duse la cote de un profesionalism desăvârşit. Dacă ne inspirăm din legislaţia străină, vom spune că examenele de atestare în aceste specialităţi vor fi dure...

Mă îngrijorează faptul că în Bucureşti şi în întreaga ţară se observă cum toată lumea şi-a descoperit menirea de dascăli şi organizează cursuri facilitate de ASE, care au făcut deservicii, cursuri prin care oamenii sunt dezamăgiţi. Fac apel la dumneavoastră să spunem NU acestor cursuri care nu servesc profesiei noastre. Să nu fim dominaţi de setea câştigului şi să nu-i îndemnăm nici pe alţii s-o facă.

La Colegiul consultativ al facultăţii am dat drumul la un material prin care cerem să se respecte cu stricteţe profesiile din domeniul contabilităţii şi să nu profanăm libertatea exercitării acestor profesii. Sunt de acord să facem cursuri de perfecţionare a contabililor pentru noul sistem de contabilitate; ele trebuie organizate prin CECCAR şi filialele sale cu formatori excelent pregătiţi, să nu-i amăgim pe oameni, să ne respectam cu sfinţenie profesia.

Sunt de acord să colaboram cu inginerii, dar să nu credem că ei pot să exercite instrumentul contabil. Când s-a lucrat la noul sistem de contabilitate, una dintre cerinţe a fost ca aceasta contabilitate să fie mult mai profesionalizată. Din noul sistem, în momentul de faţă, nu am reuşit să construim decât parterul, iar etajul va fi realizat numai de profesionişti. S-ar putea ca interesele noastre să nu fie foarte convergente, dar eu rog pe toţi să fim foarte uniţi în profesiunea noastră, să încercăm să fim ca o singură persoană."

„NU E POSIBIL CA UN SINGUR OM SĂ EXERCITE TREI FUNCŢII"

MARIN TOMA
preşedintele nou ales al CECCAR

„E cazul ca puterea legislativă, cea executivă şi puterea politică să ne sprijine în acţiunea noastră de recunoaştere, oficializare a rolului pe care îl are în economie, expertul contabil şi contabilul autorizat şi marile răspunderi sociale, profesionale, civile ce revin acestora. Este imposibil să acceptăm să mai stăm cu braţele încrucişate în faţa diletantismului şi amatorismului în domeniul contabilităţii. Cum e oare posibil ca o persoană să lucreze ca angajat al statului şi în acelaşi timp să efectueze lucrări — ca evaluator, ca expert contabil şi ca cenzor? Prin acest mod de a „munci" facilităm corupţia din economie. Fără legea care reglementează atribuţiile experţilor contabili şi ai contabililor autorizaţi, fără profesarea liberă, cu răspundere, a acestor profesii nu se poate introduce în România, de la 1 ianuarie 1994, noul sistem de contabilitate în activitatea tuturor agenţilor economici — o condiţie sine qua non a reuşitei reformei în ţara noastră.

Considerăm, deci, că reforma contabilă ar rămâne fără finalizare dacă nu este continuată şi cu reforma profesiei de expert contabil şi contabil autorizat. După Revoluţie, agenţii economici au căpătat anumite libertăţi, dar ei simt nevoia să fie îndrumaţi şi asistaţi în activitatea lor, ca acestea să se desfăşoare cât mai eficient, însă numai în limita legilor. Mai pot afirma că profesia de expert contabil şi de contabil autorizat este foarte strâns legată nu numai de protecţia buzunarului cetăţeanului, dar şi a bugetului de stat".

"Nu e posibil că un singur om să exercite trei funcţii"
MARIN TOMA, preşedintele nou ales al CECCAR

"E cazul ca puterea legislativă, cea executivă şi puterea politică să ne sprijine în acţiunea noastră de recunoaştere, oficializare a rolului pe care îl are în economie expertul contabil şi contabilul autorizat şi marile răspunderi sociale, profesionale, civile ce revin acestora. Este imposibil să acceptam să mai stăm cu braţele încrucişate în faţa diletantismului şi amatorismului în domeniul contabilităţii. Cum e oare posibil ca o persoană să lucreze ca angajat al statului şi în acelaşi timp să efectueze lucrări - ca evaluator, ca expert contabil şi ca cenzor? Prin acest mod de a "munci" facilităm corupţia din economie. Fără legea care reglementează atribuţiile experţilor contabili şi ai contabililor autorizaţi, fără profesarea liberă, cu răspundere, a acestor profesii nu se poate introduce în România, de la 1 ianuarie 1994, noul sistem de contabilitate în activitatea tuturor agenţilor economici - o condiţie sine qua non a reuşitei reformei în ţara noastră.

Considerăm deci că reforma contabilă ar rămâne fără finalizare dacă nu este continuată şi cu reforma profesiei de expert contabil şi contabil autorizat. După Revoluţie, agenţii economici au căpătat anumite libertăţi, dar ei simt nevoia să fie îndrumaţi şi asistaţi în activitatea lor, ca acestea să se desfăşoare cât mai eficient, însă numai în limita legilor. Mai pot afirma că profesia de expert contabil şi de contabil autorizat este foarte strâns legată nu numai de protecţia buzunarului cetăţeanului, dar şi a bugetului de stat."

„MINISTERUL FINANŢELOR ARE MARE NEVOIE DE ACEASTĂ INSTITUŢIE..."

MARIA MANOLESCU
director general în Ministerul Finanţelor

...„Dorim ca pe structura actuală a CECCAR–ului — şi sunteţi perfect îndreptăţiţi să fie aşa, pe baza activităţii desfăşurate până acum — să se constituie, prin legea pe care o aşteptăm de la Parlament, Corpul experţilor contabili şi al contabililor autorizaţi din ţara noastră.

Multe nereguli în economie sau neînţelegeri între actualele asociaţii de experţi pornesc de la faptul că nu e delimitată juridic organizarea şi funcţionarea CECCAR, care s–a închegat înainte de apariţia legii care–l va autoriza. Căci funcţionează în România, pe lângă CECCAR, şi alte asociaţii profesionale care sprijină aceleaşi interese. Acolo unde se adună 25 de contabili sau experţi contabili se poate constitui, acum, o asociaţie profesională! Dar nu putem autoriza atâtea asociaţii câte vor unii să înfiinţeze — au şi apărut între ele, concurenţa neloială, izul pur comercial al activităţii lor. Reforma sistemului contabil–financiar nu se poate face cu cei care au făcut un curs particular de 32 de ore de contabilitate! Ministerul Finanţelor are mare nevoie de CECCAR şi cred că legea care îl autorizează —, aflată de mult în proiect la Parlament — trebuie elaborată în regim de urgenţă..."

"Ministerul Finanţelor are mare nevoie de această instituţie..."
MARIA MANOLESCU, director general în Ministerul Finanţelor

"... Dorim ca pe structura actuală a CECCAR - şi sunteţi perfect îndreptăţiţi să fie aşa, pe baza activităţii desfăşurate până acum - să se constituie, prin legea pe care o aşteptăm de la Parlament, Corpul Experţilor Contabili şi Contabililor Autorizaţi din ţara noastră.

Multe nereguli în economie sau neînţelegeri între actualele asociaţii de experţi pornesc de la faptul că nu e delimitată juridic organizarea şi funcţionarea CECCAR, care s-a închegat înainte de apariţia legii care-l va autoriza. Căci funcţionează în România, pe lângă CECCAR, şi alte asociaţii profesionale care sprijină aceleaşi interese. Acolo unde se adună 25 de contabili sau experţi contabili se poate constitui, acum, o asociaţie profesională! Dar nu putem autoriza atâtea asociaţii, câte vor unii să înfiinţeze - au şi apărut între ele concurenţă neloială, izul pur comercial al activităţii lor. Reforma sistemului contabil-financiar nu se poate face cu cei care au făcut un curs particular de 32 de ore de contabilitate! Ministerul Finanţelor are mare nevoie de CECCAR şi cred că legea care îl autorizează - aflată de mult în proiect la Parlament - trebuie elaborată în regim de urgenţă..."

„MULŢUMIM COLEGILOR FRANCEZI PENTRU SPRIJINUL ÎN APLICAREA REFORMEI CONTABILE ŞI A REFORMEI PROFESIEI CONTABILE DIN ROMÂNIA"

MARIUS CHIVULESCU
membru al Consiliului superior al CECCAR

„Prin anul 1930, Corpul Experţilor Contabili din România număra peste 11.000 de membri — o cifră impresionantă. Relaţiile dintre profesioniştii contabili erau bazate pe reguli deontologice solide, bine stabilite manifestate şi în interiorul profesiei, dar şi în exteriorul exercitării acesteia, în relaţia cu clientul.

E bine şi era imperios necesar, că s–a reînfiinţat Corpul Experţilor Contabili şi ai Contabililor Autorizaţi din România care va continua bunele tradiţii ale organizaţiei noastre profesionale înaintaşe şi care de la început şi–a redactat propriul său cod deontologic. Această federaţie profesională a contabililor şi–a aşezat baza pe regulile şi principiul integrităţii, independenţei profesiei, obiectivitate, respectarea secretului şi al competenţei profesionale.

Proiectul Codului îndatoririlor profesionale al contabililor — pe care îl vom vota acum şi care va deveni literă de lege pentru cei din profesia noastră — a beneficiat din plin de experienţa colegilor francezi care ne–au acordat asistenţa tehnică necesară, în cadrul acordurilor încheiate între România şi Franţa şi, de aceea, ţin să aducem vii mulţumiri specialiştilor francezi care ne–au sprijinit de la tribuna primei Conferinţe Naţionale care consfinţeşte renaşterea Corpului Experţilor Contabili şi Contabililor Autorizaţi din România..."

"Mulţumim colegilor francezi pentru sprijinul în aplicarea reformei contabile şi a reformei profesiei contabile din România"
MARIUS CHIVULESCU, membru al Consiliului Superior al CECCAR

"Prin anul 1930, Corpul Experţilor Contabili din România număra peste 11.000 de membri - o cifră impresionantă. Relaţiile dintre profesioniştii contabili erau bazate pe reguli deontologice solide, bine stabilite manifestate şi în interiorul profesiei, dar şi în exteriorul exercitării acesteia, în relaţia cu clientul.

E bine, şi era imperios necesar, că s-a reînfiinţat Corpul Experţilor Contabili şi Contabililor Autorizaţi din România, care va continua bunele tradiţii ale organizaţiei noastre profesionale înaintaşe şi care de la început şi-a redactat propriul său cod deontologic. Această federaţie profesională a contabililor şi-a aşezat baza pe regulile şi principiul integrităţii, independenţei profesiei, obiectivitate, respectarea secretului şi al competentei profesionale.

Proiectul Codului îndatoririlor profesionale al contabililor - pe care îl vom vota acum şi care va deveni literă de lege pentru cei din profesia noastră - a beneficiat din plin de experienţa colegilor francezi care ne-au acordat asistenţă tehnică, în cadrul acordurilor încheiate între România şi Franţa şi, de aceea, ţin să aducem vii mulţumiri specialiştilor francezi care ne-au sprijinit de la tribuna primei Conferinţe Naţionale care consfinţeşte renaşterea Corpului Experţilor Contabili şi Contabililor Autorizaţi din România..."

"Unde este expertul contabil în România?"

Prof. dr. NICULAE FELEAGĂ

"Să ne punem cu toţii întrebarea: unde ne aflăm acum în domeniul profesiei contabile şi unde ar trebui să fie expertul contabil în România? Căci între cele două războaie, este cunoscut, ţara noastră a beneficiat de un Corp al experţilor contabili, excelent pregătit, cunoscut şi respectat în toată Europa; era timpul când contabilitatea noastră era puternic influenţată de contabilitatea italiană, franceză şi germană. Dar acum avem în România o şcoală proprie de contabilitate, respectată peste hotare. Însă nu avem pus la locul ce i se cuvine expertul contabil, aşa cum este el situat în alte ţări: profesionist liber, om cu o mare răspundere morală, civică şi deontologică, un apărător de nădejde al legii."

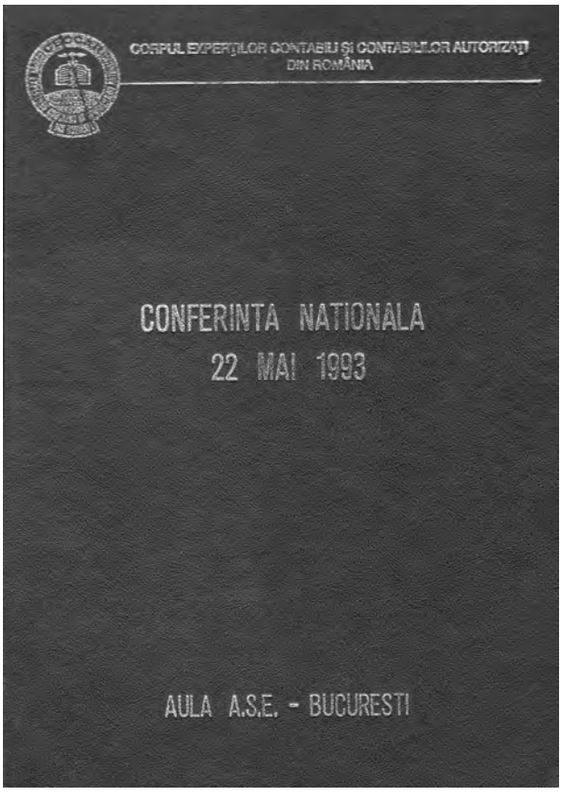
CORPUL EXPERȚILOR CONTABILI ȘI CONTABILILOR AUTORIZAȚI
DIN ROMÂNIA
CONFERINTA NATIONALA
22 MAI 1993
AULA A.S.E. - BUCURESTI

ORGANIGRAMA CORPULUI EXPERTILOR CONTABILI
SI CONTABILILOR AUTORIZATI DIN ROMANIA
CONFERINTA NATIONALA
PRESEDINTE
BIROUL PERMANENT
alege
CONSILIUL SUPERIOR
COMISIA DE CENZORI
numeste
CONSILIUL NATIONAL AL TABLOULUI
COMISIA NATIONALA DE DISCIPLINA
1 presedinte-expert contabil
2 membri desemnati de M.F.
2 membri desemnati de CECCAR
- idem supleanti
SECRETAR GENERAL
COMPARTIMENTELE ADMINISTRATIEI CORPULUI
1.Contabilitate; juridic;ad-tiv; secretariat;
2.Evidenta stagiatura; Tablou; acordarea calitatii; sanctiuni; supravegherea exercitarii profesiei
3.Buletin anual;redactie;biblioteca;
COMISIILE CONSILIULUI SUPERIOR
1.Supravegherea exercitarii profesiei; disciplina; distinctii onorofice
2.Pregatire profesionala; stagiatura; organizarea examinarii pentru acordarea calitatii de expert contabil si contabil autorizat
3.Activitatea de cenzor; fiscalitate si evaluari
4.Metodologie,normare si recomandari
5.Relatii exterioare

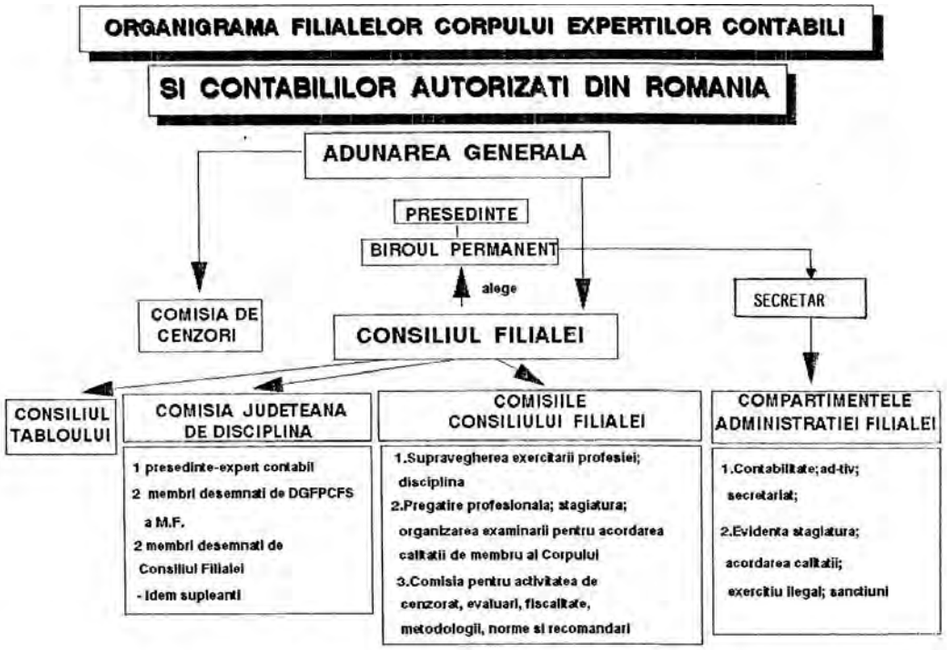

Imediat după Conferinţa Naţională a CECCAR, în data de 27 mai 1993 a avut loc prima şedinţă a Biroului Permanent ales de Conferinţa Naţională şi condus de dl. Preşedinte Toma Marin.

Cu această ocazie s-a dispus întrunirea primei şedinţe a Consiliului Superior al Corpului şi s-au stabilit conducerile comisiilor de specialitate, aşa cum au fost aprobate de Conferinţa Naţională. Astfel, în baza Hotărârii nr. 3 a Conferinţei Naţionale a CECCAR în ziua de 20 octombrie 1993 a fost convocată şedinţa extraordinară a Consiliului Superior având pe ordinea de zi următoarele:

- Analiza activităţii CECCAR de la Conferinţa Naţională până la data respectivă;
- Măsuri pentru urgentarea dezbaterii proiectului de lege privind organizarea expertizei contabile;
- Măsuri pentru îmbunătăţirea activităţii filialelor judeţene, în vederea închiderii anului financiar 1992 şi introducerii noului sistem contabil de la 1 ianuarie 1994.

Şedinţa a fost prezidată de Preşedintele CECCAR, dl. Marin Toma, apreciindu-se de către cei 36 reprezentanţi - membri ai filialelor judeţene - ca fiind un moment important vizavi de realizările pozitive ale activităţii CECCAR, cât şi faţă de diversiunile constatate în exercitarea profesiei contabile, care trebuiau cât mai urgent eliminate.

În baza materialelor prezentate s-au făcut propuneri, pe de o parte privind înlăturarea diletantismului în profesia contabilă, iar pe de altă parte de consolidare a CECCAR ca organism profesional. Totodată, în legătură cu proiectul de lege aflat la Parlament s-a recomandat contactarea Birourilor Permanente ale celor două Camere ale Legislativului pentru lămurirea diverselor probleme, încă înainte de dezbaterea proiectului.

De asemenea, s-a propus ca la nivel central să fie desemnat un grup de reprezentanţi ai CECCAR care să poarte discuţii cu Parlamentul şi Guvernul pentru respectarea în proiectul de lege a principiilor profesiilor libere de expert contabil şi de contabil autorizat, conform standardelor contabile internaţionale recomandate de Comunitatea Economică Europeană.

Referitor la activitatea experţilor contabili s-a propus să se facă toate demersurile posibile la conducerea Ministerului Finanţelor pentru instituirea obligatorie a verificării şi certificării bilanţurilor contabile la toate societăţile comerciale; numai aşa putându-se realiza nu numai o validare logică, ci şi o verificare metodologică, contabilă şi fiscală care să elimine neregulile întâlnite în bilanţurile contabile de la sfârşitul anului 1993.

Cu privire la introducerea noului sistem contabil, începând cu 1 ianuarie 1994 s-a propus continuarea şi diversificarea formelor de pregătire profesională legate de cunoaşterea şi aplicarea noilor reglementări precum şi editarea de materiale de specialitate în sprijinul aparatului financiar-contabil.

Pornind de la propunerile făcute, Consiliul Superior al CECCAR a adoptat, în unanimitate, următoarele hotărâri:

Hotărârea nr. 1: S-a hotărât elaborarea unui Apel către Parlamentul şi Guvernul României şi care să fie difuzat prin mass-media.

Hotărârea nr. 2: La nivel central s-a desemnat un grup de reprezentanţi ai CECCAR, care să poarte discuţii cu Parlamentul şi Guvernul, pentru ca în proiectul de lege ce se va dezbate să se respecte principiile profesiilor libere de expert contabil şi contabil autorizat, conform cu standardele contabile internaţionale recomandate de CEE.

Hotărârea nr. 3: La nivel teritorial, birourile permanente ale filialelor vor contacta reprezentanţi ai grupurilor parlamentare locale, în vederea informării asupra activităţii desfăşurate de CECCAR de la înfiinţare şi până în prezent şi vor interveni pentru susţinerea proiectului iniţial propus de Guvern, cu amendamentele înaintate de CECCAR.

Hotărârea nr. 4: Cu majoritate de voturi s-a hotărât ca expertul contabil sau contabilului autorizat, în calitate de profesionist, să nu poată fi membru decât al unui singur organism al profesiei de expert contabil sau contabil autorizat. În termen de şase luni fiecare profesionist trebuie să opteze pentru organismul profesional în care doreşte să activeze. La expirarea acestui termen se consideră demisionată din structurile CECCAR şi urmează să fie exclusă din rândul membrilor CECCAR orice persoană care face parte din două organisme profesionale similare.

Hotărârea nr. 5: Cu majoritate de voturi s-a aprobat adresa comună CECCAR (86/28.09.1993) şi CET (319/28.09.1993) privind continuarea procedurii legale de încetare a existenţei AGTCR şi funcţionarea celor două Corpuri ca entităţi juridice profesionale independente, cu norme de organizare şi reguli deontologice proprii.

Hotărârea nr. 6: Biroul Permanent al CECCAR va elabora un material pe care îl va da publicităţii prin revista de specialitate şi mass-media, în vederea clarificării profesiei libere şi a calităţii de expert contabil şi contabil autorizat.

Hotărârea nr. 7: În unanimitate de voturi s-a hotărât continuarea şi intensificarea pregătirii profesionale a aparatului financiar-contabil, în vederea cunoaşterii şi aplicării noului sistem contabil, în vigoare cu 1 ianuarie 1994.

Hotărârea nr. 8: Avându-se în vedere specificul ramurilor de activitate, s-a hotărât în unanimitate elaborarea, pe baza actualelor reglementări contabile, a unor metodologii adecvate.

Hotărârea nr. 9: Cu majoritate de voturi s-a hotărât intervenţia la Colegiul Consultativ al Contabilităţii în vederea actualizării programei analitice pentru examenul de atribuire a calităţii de expert contabil şi participarea Corpului la organizarea acestor examene în teritoriu.

Hotărârea nr. 10: În unanimitate s-a hotărât elaborarea unui îndrumar privind activitatea de cenzorat pentru închiderea exerciţiului financiar pe anul 1993 - termen 15 decembrie a.c.

Hotărârea nr. 11: Până la data de 20 ianuarie se vor transmite datele privind evidenţa membrilor, situaţia financiară pe anul 1993 şi bugetul de venituri şi cheltuieli pe anul 1994, conform anexelor.

Hotărârea nr. 12: Pentru anul 1994 taxa de înscriere va fi de 2.000 lei pentru persoane fizice şi de 30.000 lei pentru persoane juridice, iar cotizaţia de 2.400 lei/an pentru persoane fizice şi de 60.000 lei/an pentru persoane juridice.

Luând cunoştinţă că asupra proiectului de lege privind organizarea expertizei contabile s-au propus, prin Comisia senatorială de specialitate şi alte căi, o serie de modificări ale textului iniţial, Consiliul Superior al CECCAR a elaborat un Apel către Parlamentul şi Guvernul României (publicat în Revista Expertiza contabilă nr. 7/1993), menţionându-se că CECCAR, organism existent, bine închegat, îşi asumă întreaga răspundere în promovarea politicii de reformă contabilă în România - parte integrantă din programul de reformă economică al Guvernului român.

CECCAR, la nivel central şi prin filialele sale judeţene, a continuat organizarea de cursuri intensive atât prin cunoaşterea, însuşirea şi aplicarea noului sistem contabil, cât şi pentru iniţierea şi formarea de specialişti în domeniul evaluărilor de bunuri, societăţi, active etc.

Astfel, aproximativ 15.000 de persoane de specialitate au absolvit cursurile de instruire în domeniul noului sistem de contabilitate şi circa 1.000 cursurile de formare evaluatori, în anul 1993, în cadrul acţiunilor organizate de Corpul Experţilor Contabili şi Contabililor Autorizaţi din România.

Pentru a sprijini introducerea noului sistem de contabilitate, CECCAR a editat manualul-suport de curs "Noul sistem contabil al agenţilor economici din România", ediţia I, urmând ca în lunile ianuarie şi februarie 1994 să fie editate ediţiile a II-a şi a III-a, lucrări de înalt nivel profesional, avându-l ca autor pe dl. prof. univ. dr. Mihai Ristea - decanul Facultăţii de Contabilitate de la Academia de Studii Economice din Bucureşti.

De asemenea, CECCAR a realizat apariţia unui manual-suport de curs privind evaluarea bunurilor, societăţilor, activelor prin prisma noilor mecanisme ale economiei de piaţă.

În atenţia permanentă a conducerii CECCAR a stat în continuare strădania de a se crea cât mai multe contacte directe între asociaţia noastră profesională şi altele, similare, din ţările cu economie de piaţă şi experienţă vastă în exercitarea liberă a profesiilor din contabilitate.

În acest sens consemnăm vizita la Bucureşti a dlui Jacques Potdevin, preşedintele de onoare al Companiei Naţionale a Comisarilor de Conturi din Franţa şi preşedintele de onoare al Companiei regionale a Comisarilor de Conturi din Franţa. Domnia sa a venit în România într-o călătorie de prospectare şi informare asupra posibilităţilor de colaborare în domeniul financiar-contabil şi a avut numeroase contacte cu personalităţi din învăţământul economic superior, cu patroni de firme specializate în expertize contabile şi evaluări, credit financiar şi cu conducerea Corpului Experţilor Contabili şi Contabililor Autorizaţi din România.

O prezenţă deosebită a CECCAR pe plan extern a fost aceea la cel de-al 48-lea Congres al Ordinului experţilor contabililor şi contabililor agreaţi din Franţa, care s-a ţinut recent la Nantes, cu tema "Europa întreprinderilor - o şansă pentru profesia contabilă", la care a fost invitat dl. Marin Toma, preşedintele CECCAR.

La acel Congres reprezentantul României a făcut o amplă prezentare - în cadrul unei mese rotunde la care au luat parte personalităţi din multe ţări ale Europei - a asociaţiei noastre profesionale, a obiectivelor şi statutului ei şi a revistei *Expertiza contabilă*. Comunicarea făcută de dl. Marin Toma a stârnit un mare interes, numeroşi specialişti în domeniu, din multe ţări, contactând, de atunci încoace, CECCAR pentru stabilirea căilor de colaborare directă, bilaterală.

Lista persoanelor prezente la şedinţa Consiliului Superior CECCAR din 20 octombrie 1993

	Filiala	Nume prenume	Funcţie
1	Arad	Crişan Viorel	Preşedinte
2	Braşov	Stanciu Petre	Preşedinte
3	Hunedoara	Obrejan Partenie	Preşedinte
4	Mureş	Stoica Ion	Preşedinte
5	Prahova	Duţă Mihai	Preşedinte
6	Satu Mare	Todosiciuc Ioan	Preşedinte
7	Timiş	Ţingău Gheorghe	Vicepreşedinte
8	Botoşani	Maga Gheorghe	Preşedinte
9	Argeş	Mihăilescu Ion	Preşedinte
10	Gorj	Enea Constantin	Preşedinte
11	Dâmboviţa	Stan Marin	Preşedinte
12	Vâlcea	Tătaru Petre	Preşedinte
13	Iaşi	Onofrei Toader	Preşedinte
14	Iaşi	Tabără Neculai	Membru
15	Vaslui	Dumitraş Ion	Secretar
16	Galaţi	Teodor Viorel	Preşedinte
17	Bihor	Chindea Mitroi	Preşedinte
18	Mun. Bucureşti	Ali Eden	Preşedinte
19	Olt	Tufeanu Constantin	Preşedinte
20	Brăila	Surdu Eugen	Preşedinte
21	Sibiu	Hornar Ioan	Preşedinte
22	Giurgiu	Stubeanu Gheorghe	Preşedinte
23	Bacău	Cobzaru Mihai	Vicepreşedinte
24	Dolj	Suteanu Ilie	Secretar
25	Bucureşti	Chiriţă Gheorghe	Membru Consiliu CECCAR
26	Bucureşti	Popescu Dumitru	Membru Consiliu CECCAR
27	Bucureşti	Butnariu Gheorghe	Preşedinte de onoare
28	Bucureşti	Ciolan Ion	Membru Consiliu CECCAR
29	Bucureşti	Constantinescu Dimitrie	Membru Consiliu CECCAR
30	Bucureşti	Nuşu Maria	Membru Consiliu CECCAR
31	Bucureşti	Zăvăleanu Constantin	Membru Consiliu CECCAR
32	Bucureşti	Ion Nicolae	Membru Consiliu CECCAR
33	Bucureşti	Toma Marin	Preşedinte CECCAR
34	Bucureşti	Munteanu Victor	Secretar general CECCAR
35	Bucureşti	Topciu Constantin	Membru Consiliu CECCAR
36	Bucureşti	Mircea Cristea	Vicepreşedinte CECCAR

Conform direcţiilor de acţiune stabilite de conducerea Corpului Experţilor Contabili şi Contabililor Autorizaţi din România, a Hotărârilor luate de Conferinţa sa Naţională din 22 mai 1993 şi cu ocazia şedinţei extraordinare a Consiliului Superior CECCAR din 20 octombrie 1993, precum şi în baza înţelegerilor de colaborare şi conlucrare cu organele de specialitate ale Ministerului Finanţelor, ale altor instituţii şi organisme profesionale, atât la nivel central, cât şi al filialelor judeţene, s-a urmărit, în principal, îndeplinirea atribuţiilor legale ale Corpului în vederea reaşezării profesiei contabile libere şi instituirii cadrului organizat de exercitarea acesteia, anticipând votarea proiectului de lege privind organizarea expertizei contabile în România, depus la Parlament spre dezbatere.

Desprinsă ca sarcină trasată de Consiliul Superior al Corpului şi în spiritul Directivei a VIII-a, Biroul Permanent al Consiliului Superior a elaborat şi înaintat Parlamentului României legea Corpului care **aprobă prin Ordonanţa Guvernului României nr. 65/1994** organizarea activităţii de expertiză contabilă şi a contabililor autorizaţi, ratificată ulterior prin Legea nr. 42/1995, devenind Legea Corpului. Odată cu promulgarea legii a fost aprobat şi Regulamentul de organizare şi funcţionare al Corpului Experţilor Contabili şi Contabililor Autorizaţi din România, precum şi primul Cod privind conduita etică şi profesională a experţilor contabili şi contabililor autorizaţi din România, elaborat după Codul etic internaţional emis de IFAC, două reglementări interne deosebit de importante pentru CECCAR şi profesia contabilă, publicate ulterior în Monitorul Oficial al României nr. 276/27 noiembrie 1995.

Odată cu intrarea în vigoare a acestor două acte normative care reglementează activităţile CECCAR până în prezent, sub deviza "Ştiinţă, Independenţă, Moralitate" au fost formaţi, instruiţi şi îndrumaţi în activităţile desfăşurate, prin norme şi standarde profesionale, experţii contabili şi contabilii autorizaţi din România.

După apariţia O.G. nr. 65/1994 a fost organizată la data de 24 noiembrie 1994 Conferinţa Naţională a CECCAR.

La Conferinţa Naţională a Corpului Experţilor Contabili şi Contabililor Autorizaţi din România - CECCAR - întrunită în baza prevederilor Ordonanţei Guvernului nr. 65/1994, care reglementează activitatea de expertiză contabilă şi practicarea liberă a profesiei contabile în ţara noastră, au fost desemnaţi să participe 189 de delegaţi, nominalizaţi în adunările generale ale filialelor CECCAR din toată ţara; la lucrările Conferinţei Naţionale, care s-au desfăşurat la Bucureşti, au fost prezenţi 152 de delegaţi, întrunindu-se astfel majoritatea prevăzută de Ordonanţa Guvernului nr. 65/1994.

Delegaţii, după dezbaterile prevăzute pe ordinea de zi, au procedat, conform reglementărilor legale în vigoare, la alegerea, pe baza propunerilor nominale făcute în plen, organelor de conducere şi de lucru ale CECCAR.

Redăm în continuare, componenţa noilor organe ale CECCAR.

Consiliul Superior

1 Marin Toma - preşedinte
2 Mihai Ristea - prim-vicepreşedinte
3 Călin Oprea - vicepreşedinte
4 Niculae Feleagă - vicepreşedinte
5 Mircea Boulescu - vicepreşedinte
6 Mircea Cristea - vicepreşedinte
7 Viorica Niculae - vicepreşedinte
8 Liviu Sebe - membru
9 Eugen Ţurlea - membru
10 Lenuţa Petre - membru
11 Ali Eden - membru
12 Horia Cristea - membru
13 Constantin Enea - membru
14 Emil Trandaş - membru
15 Dimitrie Cameniţă - membru
16 Ion Mihăilescu - membru
17 Gheorghe Ialomiţeanu - membru
18 Cristian Lazăr - membru
19 Ion Florea - membru
20 Mihai Duţă - membru
21 Viorica Pârlea - membru
22 Mihai Cobzaru - membru
23 Ioan Hornar - membru
24 Petru Pântea - membru
25 Todor Cristea - membru supleant
26 Eugen Surdu - membru supleant
27 Dumitru Venedict - membru supleant
28 Petre Tătaru - membru supleant
29 Emil Gavrilă - membru supleant
30 Ioan Todosociuc - membru supleant
31 Partenie Obrejan - membru supleant
32 Constantin Staicu - membru supleant

Comisia de Disciplină

1. Gheorghe Butnariu - preşedinte
2. Constantin Enea - membru
3. Viorel Bâscă - membru
4. Horia Cristea - membru supleant
5. Dimitrie Cameniţă - membru supleant

Comisia de Cenzori

1. Ion Tărbujaru - preşedinte
2. Ştefan Crăciun - membru
3. Paraschiva Bâgu - membru
4. Constantin Miu - membru supleant
5. Maria Dumitrescu - membru supleant

Biroul Permanent

1. Marin Toma
2. Mihai Ristea
3. Călin Oprea
4. Niculae Feleagă
5. Mircea Boulescu
6. Mircea Cristea
7. Viorica Niculae

Dezbateri Adevărul economic

Pentru disciplina financiară - o cerinţă prioritară

Statutul legal al expertului contabil

Fără discuție, noul sistem de contabilitate a marcat un serios pas înainte în reformă. Pasul este atât de mare încât a devenit cât se poate de vizibilă rămânerea în urmă a reglementării legislative a unor domenii adiacente. Cum este cea a profesiilor de expert contabil și contabil autorizat, fără de care nu este de conceput cum se vor înfăptui disciplinarea financiară a agenților economici, curmarea ilegalităților și fraudelor fiscale. Cu toate acestea, legea ce urmează a conferi statutul acestor profesii, care reprezintă în orice economie de piață instituții de bază, continuă un joc bizar pe tabla de tintar a ordinei de zi a Legislativului. De neînțeles, cum de nu se leagă [illegible]. O încercare de aducere în atenție a problemei, cu [illegible] ordin conceptual și [illegible] pe care le generează, o reprezintă dezbaterea de față, la care au participat doamna **Maria Manolescu**, *director general în Ministerul Finanțelor, doamna* **Viorica Niculae**, *contabil șef la Editura "Humanitas", domnul* **Eric Delesalle**, *expert contabil, comisar de conturi (Franța), profesor universitar doctor* **Mihai Ristea**, *decanul Facultății de Gestiune și Contabilitate ASE - București,* **Marin Toma**, *președintele Corpului Experților Contabili și Contabililor Autorizați din România, vicepreședinte al Colegiului Consultativ al Contabilității și domnul* **Ioan Lazăr**, *director general adjunct în Ministerul Finanțelor.*

● Un joc bizar în culisele Parlamentului: ''De-a expertul contabil'' ● În loc să învățăm de la alții, ne împotmolim în orgolii ● Cum poate o lege ''în proiect'' actuală să devină [illegible] la un pas de ''binecuvântarea'' legislativului ● O necesară curățenie printre diletanții în ale contabilității ● Pentru curmarea fraudelor fiscale și disciplinarea financiară, o șansă trebuie urgent valorificată: reglementarea profesiilor de expert contabil și contabil autorizat

"Ordinul profesional" - o poliţie sui generis

Red.: Ce este un expert contabil?

Eric Delesalle: În prezent, în România există foarte multă confuzie în definirea

profesiei de expert contabil. În Franța, prin expert contabil se înțelege un profesionist independent, nelegat printr-un contract de muncă, a cărui misiune este să ajute și să sfătuiască întreprinderile la stabilirea conturilor, a declarațiilor fiscale, a celor sociale, la gestiune în general, respectiv la furnizarea unor indicatori și "tablouri" de gestiune cât mai concludente. Altfel spus, expertul contabil este un important "sfătuitor" al întreprinderii. În paralel, există activitatea exercitată de comisarii de conturi. Aceștia au misiunea legală de audit, de cenzori, adică de a face aprecieri referitoare la transparența informației financiare, conform unor reguli deontologice foarte precise, care trebuie să guverneze toate societățile comerciale.

În Franța, o persoană poate fi și expert contabil și comisar de conturi, dar nu pentru una și aceeași societate. Altfel spus, respectiva persoană este sau expertul contabil sau controlorul oficial al întreprinderii în cauză. De notat că, în ambele cazuri, este vorba de experți independenți, care practică o profesie liberală, cu o etică foarte strictă și cu ordine profesionale, ce supraveghează modul cum sunt respectate reglementările. Ordinele asigură deci "poliția internă". Când intri în această profesie te angajezi să-i respecți regulile. Dacă nu le respecți, în afară de pedepsele penale, vei primi și sancțiunile ordinului din care faci parte. În Franța, există actualmente 14.000 de experți, la o populație de 60 milioane de locuitori.

Red.: Dar nu în toate țările Uniunii Europene este aceeași situație ca în Franța.

E.D.: Într-adevăr. De aceea, la nivelul dreptului comunitar, s-a introdus o directivă, destul de cunoscută acum și în România - Directiva a VIII-a - care încearcă să armonizeze audit-ul legal din diferitele țări, pretinzând un minim de pregătire auditorilor legali, o independență absolută și prevăzând recunoașterea reciprocă a auditorilor. Merită reținut, totodată, că experții contabili nu fac obiectul unei reglementări de armonizare europeană. De altfel, în unele țări, practic oricine poate face contabilitate, cum este, teoretic, cazul în Marea Britanie. Spun teoretic, pentru că, în realitate, acolo se recunoaște validitatea unui expert contabil numai dacă el este membru al unei organizații profesionale care îi eliberează un titlu, un fel de diplomă de atestare a calității lucrărilor efectuate. Oricum, se poate afirma că, în Uniunea Europeană, nu se va asista într-un viitor apropiat sau pe termen mediu la o tentativă de reglementare sau armonizare a experților contabili în ce privește dreptul societăților.

Este nevoie de cenzori recunoscuţi şi respectaţi

Red.: Cum considerați că trebuie acționat în România?

E.D.: Nu am căderea să dau un diagnostic în ce privește experții și expertiza contabilă din România. Pot spune însă că, în momentul de față, esențial este să se revizuiască de urgență statutul și atribuțiile cenzorilor. Pentru aceasta, va trebui modificată Legea 31 care guvernează societățile comerciale. Este absolut necesar să se întărească în mod considerabil rolul cenzorilor și să se instituie obligația ca aceștia să-și angajeze realmente propria semnătură, răspunderea și averea personală atunci când semnează și validează conturile. Firește că ei trebuie să beneficieze de o pregătire corespunzătoare, în mediul universitar național, dar și cu sprijinul unor țări ca Franța, cu experiența în efectuarea de audit-uri. Cred cu toată convingerea că, actualmente, în țara dumneavoastră, prioritatea este să se creeze o promoție română de cenzori recunoscuți și respectați. În caz contrar, singurele semnături recunoscute și respectate în România vor fi cel ale unor experți străini. Ar fi păcat, având în vedere calitatea profesioniștilor care pot fi formați și reciclați în țara dumneavoastră.

Firmele de audit - alternativă la penuria de contabili buni

Red.: Să aflăm și părerea unui practician român. Cum se resimte nevoia de experți contabili?

Viorica Niculae: Eu sunt expert contabil, dar am contract de muncă, nu profez liber, ci sunt angajata Editurii Humanitas. Dorința mea este să-mi practic liber profesia, să fac parte dintr-o asociație profesională respectată, cu un cod deontologic și un regulament de funcționare, și să disciplinez financiar orice agent economic, spre binele lui și al relansării economiei, reprezentând corect, printr-o înaltă competență, interesul clientului, dar și al statului.

Red.: Considerați că această calitate de expert contabil este obligatorie pentru un șef al managementului financiar dintr-o firmă?

V.N.: Da. Expertului contabil îi va reveni rolul de a organiza gestiunea societății și de a furniza datele necesare fundamentării deciziilor. Totodată, va trebui să demonstreze că important este nivelul profitului, deci al rentabilității, și nu nivelul cifrei de afaceri. Și pentru asta trebuie calificare, profesionalism și atestare. Trebuie depășită condiția de înregistrator în conturi și câștigată aceea de consilier al managerilor. Toți dorim să ridicăm calitatea produsului finit din contabilitate și să readucem funcția contabilului pe locul ce i se cuvine. Or, pentru asta, expertul contabil trebuie validat de o organizație profesională.

Red.: Considerați că firmele de audit sau de expertiză contabilă sunt necesare, au viabilitate în condițiile actuale ale țării noastre?

V.N.: Da, tocmai pentru că au apărut foarte multe unități, foarte mulți agenți economici, numărul lor este de ordinul sutelor de mii. Și atunci, cine să expertizeze? Nu pot să se nască "peste noapte" sute de mii de contabili buni. Categoric deci, trebuie să existe posibilitatea ca o unitate recunoscută legal să vină să certifice, măcar din când în când, bilanțul, să ajute, să consolideze conducerea contabilității firmei. Și în felul acesta utilizăm mai bine profesioniștii contabili, nu prea mulți, pe care îi avem în țară.

Definirea unei profesii liberale

Red.: Fără a teoretiza, cum ați defini rolul concret al expertului contabil?

Mihai Ristea: Aș dori să delimităm foarte clar ce trebuie să înțelegem prin expert contabil. Expertul contabil reprezintă o profesiune liberă, determinată de noile dimensiuni care au apărut în procesul de dezvoltare a contabilității. Avem în vedere implicarea contabilității în afaceri și gestiune prin consiliere, control și certificare a conturilor anuale. Sunt cele trei dimensiuni care atestă credibilitatea socială a contabilității și au impus desprinderea din cadrul său a expertizei contabile ca o profesiune liberă. De asemenea, experții contabili apar nu numai ca niște "mari preoți ai ritualului contabil", dar și ca analiști și consilieri în organizarea contabilității, în evaluări de patrimonii și întreprinderi, în gestiunea financiară a întreprinderilor, mai ales a celor în dificultate. Și exemplele pot continua. Într-o altă perspectivă, profesiunea de expert contabil poate fi definită prin apelația de "audit contabil-financiar", care reunește atributele de evaluatori de patrimoniu și întreprinderi, audit contractual (consilieri și analiști în domeniul contabilității și gestiunii financiare), audit legal (cenzoriat și certificare și verificare). Aș adăuga și atributul de audit contabil-judiciar care acoperă actuala sferă a expertizei contabile în elucidarea cazurilor juridice.

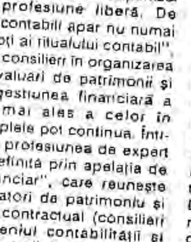

De lege ferenda: "Cine poate fi atestat?"

Red.: Domnule profesor, considerați că pentru fiecare tip de expertiză contabilă este necesar un anumit tip de expert?

M.R.: Nu, eu am în vedere un expert care prin plaja sa profesională poate să acopere toate cele trei domenii; dar nu exclud nici specializarea de adâncime, să zicem un expert specializat în probleme de evaluare de patrimoniu sau de certificat bilanțuri.

Red.: Cum este corect spus: "calitatea" sau "profesia" de expert contabil?

M.R.: Într-adevăr, în prezent se face o confuzie între profesiunea liberă de expert contabil și calitatea de expert contabil. Este vorba de profesiunea și nu de calitatea de expert, o profesiune care se exercită de către o persoană în baza unei calificări corespunzătoare, printr-o formă de învățământ specializată și un stagiu în practică. În aceste condiții, pentru a deveni expert contabil există mai multe modalități denumite convențional, de mine, **experiența** și **instruirea**. În cazul variantei "experiență" pot deveni experți contabili prin examen specialiștii care: a) posedă studii superioare de finanțe-contabilitate (este o certificare că are pregătirea teoretică de specialitate) cu diplomă de licență sau de studii aprofundate de specialitate recunoscută de Ministerul Învățământului (nu orice diplomă universitară pentru învățământul superior, cum este cel de scurtă durată, poate fi reținută) și un stagiu de practică de trei ani, din care doi ani de stagiu într-o societate înscrisă în Tabloul Corpului; b) posedă studii economice superioare, altele decât cele de finanțe-contabilitate, cu diplomă de licență sau de studii aprofundate de specialitate, recunoscută de Ministerul Învățământului, dacă a exercitat timp de șapte ani o activitate profesională în domeniul financiar-contabil, din care un stagiu de practică de cel puțin doi ani într-o societate înscrisă în Tabloul Corpului; c) posedă studii universitare în orice domeniu, dacă a exercitat timp de 15 ani activități profesionale în domeniul financiar-contabil, din care un stagiu de practică de cel puțin trei ani într-o societate înscrisă în Tabloul Corpului. Cea de a doua modalitate, "instruirea", constă în crearea unei filiere universitare în cadrul învățământului superior economic, destinată pregătirii expertului contabil profesionist. O asemenea modalitate se folosește în toate țările occidentale dezvoltate. Deja, în reforma învățământului superior economic din România s-a adoptat o asemenea variantă. În cadrul Facultății de Gestiune și Contabilitate avem o specializare care se degajă începând cu ciclul II, adică cu anul III, IV, V și masteratul cu orientare pentru

Bucureşti - 23 mai 1994

Primul Congres al profesiei contabile de după perioada interbelică - Bucureşti 20-21 octombrie 1994 -

Anul 1994 este şi anul în care s-a desfăşurat PRIMUL CONGRES AL PROFESIEI CONTABILE DE DUPĂ PERIOADA INTERBELICĂ.

Congresul, desfăşurat la Bucureşti în zilele de 20-21 octombrie 1994, cu prezenţa a 300 de participanţi din care 52 din afara ţării noastre, a avut ca deviză "Profesia contabilă între prezent şi viitor", iar ca temă centrală "Profesia contabilă în România rol şi importanţă în economia de piaţă".

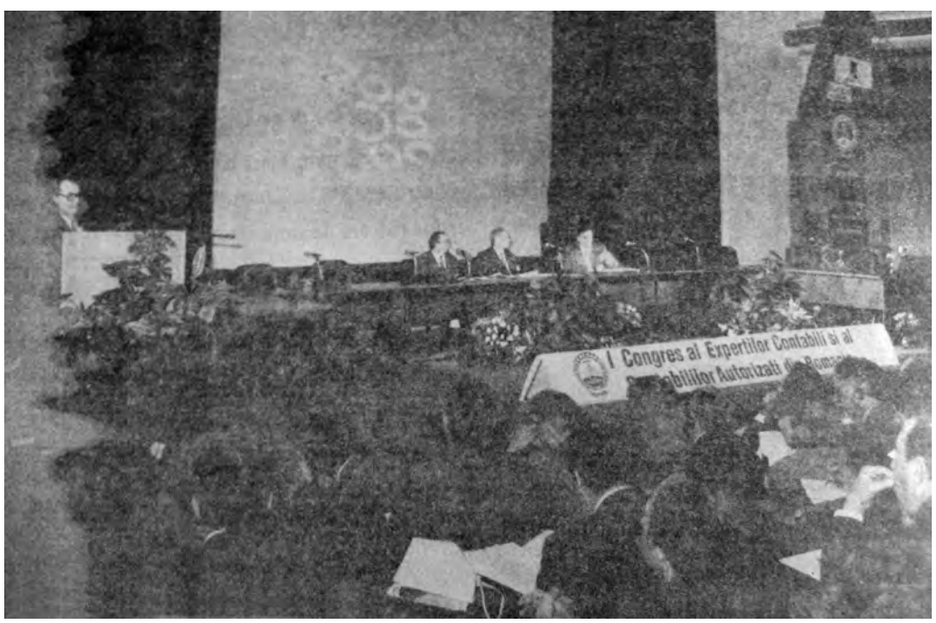

Congresul profesiei contabile din România. Aspect din sală

Programul Congresului

19 octombrie

12.00 - 18.00	Primirea şi cazarea participanţilor din ţară şi străinătate
19.00 - 20.00	Cocktail oferit în onoarea Congresiştilor

20 octombrie

9.00 - 9.30	Alocuţiuni de Bun Venit
9.30 - 10.30	Deschiderea oficială a Congresului
10.30 - 14.00	Conferinţe - Expuneri
	▪ Rolul profesiei şi organismelor profesionale

- Rolul şi importanţa contabilităţii în întreprinderi
- Profesia de expert contabil şi contabil autorizat în economia de piaţă
- Legiferarea expertizei în contextul economiei de piaţă - istoric, situaţia actuală în alte ţări cu economie de piaţă şi în România
- Cenzoratul şi auditul legal
- Şcoala contabilă din România

14.00 - 16.00	Dejunul
16.00 - 18.00	Dezbateri
18.00 - 20.00	Masă rotundă
20.00 - 22.00	Masă festivă în onoarea invitaţilor

21 octombrie

9.00 - 10.30	Masă rotundă - participă firme străine şi române de consulting
10.30 - 11.00	Pauză
11.00 - 13.30	Intervenţii ale partenerilor, profesioniştilor şi reprezentanţilor organismelor publice
13.30 - 15.30	Dejunul
15.30 - 18.00	Lucrările de închidere ale Congresului
15.30 - 16.00	Sinteza prezentată de raportori
16.00 - 17.30	Intervenţii
17.30 - 17.45	Închiderea Congresului
17.45 - 18.00	Moţiunea Congresului
20.00 - 22.00	Cina

La cocktailul oferit în onoarea congresiştilor

Aspect din sală

Dialog la masa rotundă

Primele momente din deschiderea lucrărilor Congresului au fost concentrate pe alocuţiuni şi mesaje din partea unor personalităţi prezente. Astfel alocuţiunea de deschidere conţinea următorul text:

.....

"La iniţiativa Biroului Permanent al actualei asociaţii profesionale numită Corpul Experţilor Contabili şi Contabililor Autorizaţi din România şi prin aprobarea unanimă a Consiliului Superior al acesteia încă din luna mai a.c. s-a hotărât ţinerea acestei reuniuni. De la acea dată şi până-n prezent, Comitetul de organizare al Congresului, pe baza calendarului şi programului propriu, a trecut la pregătirile necesare desfăşurării în condiţii optime a acestei acţiuni de anvergură. Prin stabilirea normei de reprezentare, de la 1 la 20 dintre membrii experţi contabili din evidenţa filialelor asociaţiei noastre, sunt prezenţi la Congres 225 profesionişti ai contabilităţii cărora le urăm o participare activă în cadrul lucrărilor, benefică profesiei.

De asemenea, la forumul nostru naţional participă un număr de 210 invitaţi din toate instituţiile şi organismele guvernamentale şi neguvernamentale, din centrele universitare şi unităţile bancare, specialişti cu preocupări legate de obiectul de activitate al profesiei contabile.

Suntem onoraţi de prezenţa la reuniunea noastră a unui număr de 52 de personalităţi notorii ale profesiei contabile - reprezentanţii unor organisme profesionale similare, de talie europeană şi internaţională, printre care: Ordinul Experţilor Contabili din Franţa; Institutul Experţilor Contabili din Anglia şi Ţara Galilor; Compania Naţională a Comisarilor de Conturi din Franţa; Consiliul Naţional al Experţilor Contabili şi Comerciali din Italia; Camera Revizorilor Contabili din Germania; Ministerul Economiei din Franţa.

Ne onorează, cu prezenţa, şi personalităţi distinse ale unor cabinete internaţionale, cu tradiţie în profesie, printre care "Coopers & Lybrand", "PriceWaterhouse", "Arthur Anderson", "Deloitte & Touche", "KPMG", "Ernst & Young", "Fideconta", "JPA Internaţional", "Euroinconsulting".

Timp de două zile veţi avea ocazia să cunoaşteţi preocupările la zi legate de introducerea în România - după multe decenii de desfiinţare a ei - a profesiei libere de expert contabil şi contabil autorizat. Veţi putea urmări dezbateri în jurul unor teme cum sunt: prezentarea concepţiei asociaţiei experţilor contabili şi contabililor autorizaţi din România cu privire la locul şi rolul profesiei contabile în etapa de tranziţie spre economia de piaţă a ţării noastre, precum şi expunerea a şase teme care reflectă contribuţii româneşti la dezvoltarea şi perfecţionarea unor laturi ale activităţii de expert contabil şi contabil autorizat; vor avea loc şi două mese rotunde la care, pe parcursul a aproximativ patru ore, vor fi prezentate experienţe ale confraţilor noştri din ţările cu tradiţie în practicarea profesiei libere, a contabilităţii, dar şi a greutăţilor întâmpinate, precum şi realizările obţinute de societăţile româneşti de expertiză contabilă înfiinţate până în prezent.

După aceste două zile de lucrări, pe care le estimăm a fi pe cât de interesante, pe atât de obositoare, invităm reprezentanţii profesiei din străinătate, care ne-au onorat cu prezenţa, să participe la o zi turistică - prilej de a cunoaşte nu numai greutăţile noastre, dar şi frumuseţile fără seamăn ale României."

Mesajele personalităţilor prezente la Congres au fost la acea data următoarele:

Mesajul Preşedintelui României, ION ILIESCU,
adresat Congresului profesiunii contabile din România

Doamnelor şi domnilor,

Salut cu satisfacţie participanţii la Congresul experţilor contabili şi contabililor autorizaţi din România, care se ţine în această perioadă decisivă a tranziţiei la economia de piaţă.

Profesiunea contabilă, alături de celelalte profesiuni economice, parcurge un profund proces de adaptare la cerinţele gestionării noilor libertăţi economice. Descentralizarea economiei şi liberalizarea pieţelor supun profesiunea dumneavoastră unor solicitări deosebite pentru o mai temeinică fundamentare a actului decizional. O serie întreagă de obiective se reformulează şi apar obiective absolut noi. Metodologia şi instrumentele de lucru se modernizează, de asemenea.

Profesiunea de expert contabil şi de contabil autorizat însăşi s-a liberalizat ca expresie a descentralizării proprietăţii şi a competenţelor. Este reconfortant faptul că prin actualul Congres se consacră reluarea vechii tradiţii a Corpului Experţilor Contabili şi Contabililor Autorizaţi, înfiinţat încă din anul 1921 şi relansat în anul 1992, după 37 de ani de interdicţie ca organism profesional nonguvernamental nonprofit, una din principalele instituţii democratice ale economiei de piaţă.

Actuala manifestare se înscrie, deci, în fluxul general al restructurării instituţionale şi profesionale a serviciilor de contabilitate, activităţi de mare viitor pentru economia şi societatea românească.

Experienţa internaţională în domeniul activităţilor contabile este, de asemenea, un reper necesar în gestiunea transformărilor calitative din branşă. Preocuparea dumneavoastră de a conlucra şi cu organizaţii sau specialişti de nivel european în materie este, în consecinţă, mai mult decât salutară.

Eforturile de ajustare, modernizare şi adaptare a serviciilor contabile la noile cerinţe ale tranziţiei a căror expresie o constituie lucrările actualului Congres merită deopotrivă aprecierile noastre, precum şi ale beneficiarilor dumneavoastră.

De aceea, vă urez succes deplin atât în ceea ce priveşte rezultatele imediate ale Congresului, cât şi în cariera şi activitatea dumneavoastră profesională ulterioară.

IULIAN CREŢU - viceprimarul general al Capitalei

"... Particip cu o deosebită satisfacţie la reuniunea celei mai importante meserii din paleta profesiilor - contabilitatea, care ţine pe umerii ei întregi lumi. Vă primim cu pâinea şi sarea sufletului nostru să vă simţiţi ca acasă, urându-vă un călduros "Bun venit" în micul Paris al Europei."

MIHAI POPA - secretar de stat la Ministerul Finanţelor

"... Aduc mesajul conducerii Ministerului Finanţelor, urându-vă succes deplin şi asigurându-vă tot sprijinul în acţiunile dvs. pe linia înfăptuirii profesiei contabile libere în România..."

NICOLAE VULPESCU - vicepreşedintele Curţii de Conturi

"... Organismul profesiei contabile a funcţionat cu succes în ţara noastră până în anul 1957 (...), reapariţia lui este o necesitate obiectivă privind reaşezarea rolului profesiei de expert contabil şi contabil autorizat şi atribuţiile acestora."

SUSAN HUMPHRY - director în cadrul Direcţiei Internaţionale a Institutului Experţilor Contabili din Anglia şi Ţara Galilor

"... Mă aflu aici din două ipostaze, în primul rând reprezint Institutul Experţilor Contabili din Anglia şi Ţara Galilor şi în al doilea rând reprezint Fundaţia pentru Contabilitate şi Administraţie Financiară (...). Aş vrea să mulţumesc gazdelor mele faptul că m-au invitat, că au făcut ca şi Institutul şi Fundaţia să fie reprezentate aici, astăzi, şi faptul că am fost primiţi cu atâta căldură şi generozitate".

PETER WYMAN - preşedintele Institutului de Taxe din cadrul Institutului Experţilor Contabili din Anglia şi Ţara Galilor

"...În primul rând vreau să vă ofer un cuvânt de salut din partea preşedintelui Institutului Experţilor Contabili din Anglia şi Ţara Galilor. Mă simt foarte onorat că mă aflu în mijlocul dvs., azi, şi vă mulţumesc pentru invitaţie".

GILBERT GÉLARD - director, responsabil cu problemele profesiei, la Ordinul Experţilor Contabili din Franţa

"...Sunt bucuros să vă felicit pentru înalta organizare a acestui Congres de către actuala asociaţie Corpul Experţilor Contabili şi Contabililor Autorizaţi din România. Mai direct, mă bucur să văd finalizarea unei reforme pe care aţi realizat-o în ultimii ani, pentru a construi viaţa Corpului dvs. de profesionişti contabili, într-un cadru legal renovat. Vă doresc curaj tuturor şi «vânt bun la pupă», vouă, confraţilor români."

JEAN-CLAUDE CROCHET - reprezentant al Ordinului Experţilor Contabili din Franţa

"...Dl. preşedinte al Ordinului Experţilor Contabili din Franţa, René Ricol, m-a însărcinat să particip la Congresul profesiei contabile din ţara dvs., să vă transmit felicitări pentru curajul în acţiunile din domeniul profesiei contabile manifestate până în prezent şi să vă asigur de sprijinul deplin în colaborarea pe toate segmentele profesiei libere de expert contabil şi contabil autorizat."

GABRIELE TURCHETTI - membru al Consiliului Naţional al Experţilor Contabili şi Comerciali din Italia

"...Dragi confraţi, în numele întregii delegaţii italiene vă mulţumesc pentru primirea dvs. călduroasă (...). Intervenţia mea are drept scop să ilustreze în două cuvinte care este starea profesiei italiene în acest moment, cum lucrăm pentru armonizarea mişcării europene. Între cele două profesii - "ragionneri" şi "dotori comercialista" - există acelaşi numitor comun, şi anume independenţă profesională în raport cu controlul administrativ (...). Aş vrea să remarc că acest Congres a fost foarte, foarte bine organizat...".

JEAN PIERRE VIGROUX - director general la firma "Coopers & Lybrand" România

"... Profesia contabilă românească a fost printre primele organizate pe continentul european; ea a suportat 45 de ani de supunere totală, dar în ciuda acestei situaţii câţiva oameni au rezistat. Aceştia sunteţi dvs. cei prezenţi aici, care pe perioada acelor 45 de ani n-aţi evitat să recunoaşteţi că sunteţi contabili.

Sunteţi în perioada de tranziţie. Tranziţia este creditul şi concurenţa. Blocajul financiar, pe care îl cunoaşteţi, este creditul anarhic şi spontan care duce la imposibilitatea plăţilor de către unele societăţi care, la rândul lor, le blochează şi pe altele. Pentru un credit bun ne trebuie conturi şi un control bun. Toate acestea revin expertului contabil.

În perioada de tranziţie nu toate lucrurile se desfăşoară normal şi conform legislaţiei în vigoare. Expertul contabil este cel care trebuie să asigure, în această perioadă, tocmai aceste condiţii normale de desfăşurare a unei economii în tranziţie... Succesul dvs. constă în deschidere şi independenţă.

Deschiderea trebuie să însemne, mai întâi, formarea de noi şi noi specialişti, de societăţi (cabinete) de expertiză contabilă, cu scopul câştigării acelui sens real al serviciului contabil. Deschiderea însemnă, deopotrivă, ceea ce vedeţi aici în sala Congresului, chiar şi cei peste 50 de delegaţi străini. Independenţa înseamnă manifestare liberă a profesiei, dar pentru aceasta trebuie să vă "bateţi" pentru a o obţine.

Pentru profesia voastră vă doresc un viitor plin de succese şi satisfacţii."

Alocuţiune ţinută la deschiderea Congresului de MARIN TOMA, expert contabil evaluator, preşedintele Corpului Experţilor Contabili şi Contabililor Autorizaţi din România

Dl. Marin Toma, preşedintele CECCAR, salută congresiştii

Doamnelor şi domnilor invitaţi,
Doamnelor şi domnilor delegaţi la Congres,

Profesia contabilă în lume are o bogată şi îndelungată istorie; recunoaşterea rolului contabilului şi al contabilităţii în organizarea economico-socială a societăţii îşi are originea în timpuri foarte vechi, fiind mai evidentă după descoperirea Americii (1942).

Contabilitatea a început să-şi fixeze un loc ca ştiinţă, în organizarea socială, paralel cu ştiinţele economice, odată cu trecerea la sistemul partidei duble; cu toate că unii îl atribuie grecilor şi romanilor, acest sistem de contabilitate în partidă dublă aparţine italianului Luca Pacioli care l-a făcut cunoscut în anul 1494, deci exact acum o jumătate de mileniu.

De-a lungul timpului, în ţări ca Italia - patria contabilităţii -, Franţa, Anglia, America şi altele, contabilitatea a înregistrat progrese imense, iar profesioniştii contabili s-au bucurat întotdeauna de o stimă extraordinară.

În istorie sunt cunoscute destul de multe cazuri de instituţii şi guverne care au căzut pentru că, în ultima analiză, nu au ţinut seama de "ridicole indicaţii contabiliceşti", de întreprinderi ajunse la dezastru datorită lipsei de previziuni, datorită unui bilanţ greşit întocmit, care, în mai toate cazurile, înseamnă o supra sau subimpunere.

Şi în România, contabilitatea şi profesia de contabil au tradiţii remarcabile, cele mai importante momente de evoluţie a acestui domeniu fiind:

- în anul 1860, C.A. Rosetti - *ministru al cultelor şi instrucţiunii publice* - a fost ales *Prim Staroste al Negustorilor* pe o perioadă de trei ani; în această perioadă au fost puse bazele înfiinţării - în 1864 - a primelor două şcoli comerciale la Bucureşti şi Galaţi;

- în anul 1898 s-a înfiinţat *Asociaţia Absolvenţilor Şcolilor de Comerţ din Ţară şi Străinătate*;
- în anul 1906, la Congresul Absolvenţilor Şcolilor de Comerţ, primul punct de program l-a constituit necesitatea legiferării profesiunii de contabil; dar lupta se ducea mai ales pentru stăvilirea erorii grave care se făcea - aceea de a se încredinţa lucrări de expertiză contabilă persoanelor neprofesioniste;
- au urmat acţiuni importante în lupta pentru consacrarea profesiei contabile, al căror rezultat final l-a constituit aprobarea şi promulgarea prin *Decretul Regal* nr. 3.063/13.07.1924 a Legii din 1 iulie 1921, prin care a fost înfiinţat *Corpul de Contabili Autorizaţi şi Experţi Contabili*; profesia contabilă liberă a fost, astfel, consacrată în România încă de acum 73 de ani;
- în anul 1930, *Corpul de Contabili Autorizaţi şi Experţi Contabili* număra peste 11.000 membri, experţi contabili, contabili autorizaţi şi stagiari.

Se poate spune deci că şi în România rolul contabilităţii şi al contabilului are o tradiţie cu care ne mândrim.

Cât de precise, exacte şi cât de frumoase sunt exprimările timpului la adresa rolului social al contabilului şi al contabilităţii se poate deduce şi din aceste scurte notaţii: "*viaţa socială, oricum am dori să-i determinăm funcţiunea, are nevoie, înainte de toate, de ordine şi aceasta nu se poate obţine decât numai prin socoteli*" - scria în 1933 Alexandru Botez, directorul ziarului "Profit şi pierdere", într-un articol despre însemnătatea profesiei de contabil în viaţa socială. Iar reputatul profesor Victor Slăvescu, în lucrarea "Analiza critică a bilanţului unei întreprinderi", arăta: "*cine altul decât contabilul poate fi acela care, aşezând faţă în faţă totalitatea mijloacelor de lucru cu câştigul obţinut într-un timp determinat, poate stabili rentabilitatea unei întreprinderi*".

Nu acesta a fost rolul contabilului şi în ultimele patru decenii, în condiţiile economiei de tip hipercentralizat ce a domnit, atâta vreme, la noi în ţară. Absolventul unei remarcabile şcoli de contabilitate, ajuns în întreprindere, era considerat un personaj incomod, "şters" în faţa conducerii întreprinderii, folosit numai la anumite lucrări; astfel că funcţionarul de la contabilitate arareori era şi contabil, în înţelesul adevărat al cuvântului, adică profesionistul apt să reflecte prin contabilitate întreaga activitate a întreprinderii, de la aprovizionarea materialelor şi până la livrarea produsului finit, de la 1 ianuarie până la 31 decembrie, şi să întocmească şi bilanţul.

Începând din anul 1957 activitatea de expertiză contabilă a acestui personaj, extrem de important în economia unei ţări care este contabilul autorizat, a fost practic desfiinţată; în regimul politico-economic al timpului a dispărut obiectul acestei activităţi, fiind, atunci, o singură formă de proprietate; deci de profesionişti contabili nu se mai putea vorbi, iar expertiza contabilă s-a redus numai la verificarea unor aspecte judiciare.

Iată de ce apreciem că Revoluţia din decembrie 1989 ne-a găsit într-un "gol" din acest punct de vedere.

Primii care au tras semnalul despre locul şi rolul profesiei contabile, în condiţiile noi create de Revoluţia din decembrie 1989, au fost, cum era şi firesc, cadrele universitate şi experţii contabili mai vârstnici care au avut activitate şi în perioada dinainte de anii '50; aceştia au creat, încă din primele zile de după Revoluţie, o asociaţie profesională, neguvernamentală, a experţilor contabili, care a crescut, cuprinzând peste 80% din totalul experţilor, şi care s-a dezvoltat repede, sub aspectul activităţilor desfăşurate, şi a jucat un rol hotărâtor în ansamblul pregătirilor pentru introducerea noului sistem de contabilitate, prin instruirea a circa 60% din aparatul contabil din economie.

Lipsa unui act normativ care să reglementeze organic activitatea de expertiză contabilă şi a contabililor autorizaţi nu a permis însă manifestarea tuturor posibilităţilor de care dispunea această asociaţie profesională.

Reforma în domeniul profesiei contabile are raţiuni profunde şi este impusă de rolul hotărâtor pe care această profesie îl are, în condiţiile în care agenţilor economici le revin unele drepturi şi libertăţi specifice economiei de piaţă.

În primul rând, apreciem că orice reformă într-un sistem sau subsistem al economiei unei ţări, şi cu atât mai mult al unei ţări în tranziţie la economia de piaţă, trebuie să fie însoţită, dacă nu chiar precedată, de reforma în domeniul profesiei. Numai astfel se asigură atât perceperea corectă, cât şi implementarea eficientă a măsurilor de reformă economică.

Pentru ca agenţii economici să-şi poată desfăşura activitatea în deplină libertate, dar şi cu respectarea legilor, se impune asistarea şi sprijinirea acestora de către persoane autorizate, care îşi îndeplinesc profesiunea în mod liber, independent şi care trebuie să asigure managerilor, prin acurateţea informaţiilor, realitatea cu privire la resurse, destinaţia acestora, respectarea obligaţiilor fiscale etc.

În al doilea rând, este vorba de asigurarea unei bune gestionări a libertăţilor economice specifice economiei de piaţă. După câteva decenii de economie centralizată, monopolizată de stat, în care erau simpli executanţi ai unor comenzi transmise prin plan sau acte administrative şi în care şi-au format gândiri şi mentalităţi specifice, managerii care conduc întreprinderile s-au trezit în faţa unor drepturi şi libertăţi pe care nu ştiu să le exploateze sau nu au curaj să le folosească, neavând garanţia că le folosesc în mod corect, fără a dăuna interesului public sau propriilor interese. Şi în aceste situaţii, rolul profesioniştilor autorizaţi, independenţi, care să umple golul creat prin restrângerea rolului statului este hotărâtor în redresarea economiei.

În al treilea rând, conţinutul şi esenţa profesiilor de expert contabil şi contabil autorizat au semnificaţii şi misiuni fundamental diferite faţă de cele corespunzătoare denumirilor de expert contabil sau contabil din economia centralizată de stat. Astfel, dacă în economia monopolistă de stat nu era conceput ca statul să cedeze din mijloacele sale de intervenţie, expertul contabil fiind folosit exclusiv de organele judiciare, odată cu spargerea acestui monopol al proprietăţii statului au apărut noi activităţi ce intră, aşa cum se întâmplă în toate ţările cu economie tradiţional democratică, în sfera de atribuţii ale expertului contabil şi contabilului autorizat. O anumită întârziere în organizarea pe baze noi a expertizei contabile a făcut ca astfel de activităţi noi să fie realizate de persoane fără pregătirea profesională necesară.

Aceste activităţi care ocupă o pondere deosebită în volumul total de activitate a experţilor contabili (peste 90%) se referă în principal la:

- expertizele privind evaluările de bunuri, active, societăţi comerciale etc.;
- audit financiar-contabil, legal sau contractual;
- analizele economico-financiare privind redresările şi restructurările de întreprinderi;
- ţinerea contabilităţii şi întocmirea bilanţurilor;
- verificări contabile şi certificări ale unor situaţii financiare şi ale bilanţurilor contabile etc.

În al patrulea rând, reforma profesiei de expert contabil şi contabil autorizat, în condiţiile noi ale tranziţiei, trebuie să fie caracterizată de două trăsături fundamentale care, în fapt, constituie esenţa reformei în această profesie: **libertatea şi independenţa**, ceea ce presupune că:

- activitatea de expert contabil şi contabil autorizat se realizează numai prin persoane autorizate, în mod liber, pe principii comerciale, în condiţiile respectării legii, a codului îndatoririlor profesionale şi ale normelor deontologice;
- activitatea de expertiză contabilă şi a contabilului autorizat se organizează independent de Executiv şi se realizează prin persoane care au ca unică activitate exercitarea acestei profesii; profesia liberă de expert contabil şi de contabil autorizat este incompatibilă cu calitatea de angajat al unei întreprinderi sau instituţii, cu atât mai mult de angajat al Administraţiei.

Doamnelor şi domnilor,

Într-un context mai larg al momentului socio-politic pe care îl traversează ţara, pe fondul unei convalescenţe generale, apariţia cu circa două luni în urmă a reglementărilor mult aşteptate privind activitatea de expertiză contabilă şi de contabil autorizat poate fi considerată ca o dovadă elocventă a preocupărilor Puterii pentru înfiinţarea instituţiilor democratice, specifice statului de drept, o expresie a voinţei politice pentru continuarea reformei, de această dată, în domeniul profesiei.

Prin cuprinsul lor, reglementările recente pot fi apreciate ca fiind la nivelul standardelor europene din punct de vedere al organizării profesiei; experţii contabili îşi exprimă întreaga lor gratitudine şi recunoştinţă, căci această reglementare pune, în sfârşit, bazele înlăturării derutei din profesia contabilă în România; iar ziua de 15 august 1994, când au fost aduse ultimele retuşări proiectului de act normativ, va rămâne ca o zi de referinţă, deci am putea spune că Sfânta Maria poate fi considerată şi ocrotitoarea profesiei contabile în România.

Esenţa noilor reglementări stabilite prin Ordonanţa Guvernului nr. 65/1994 constă în aceea că activitatea de expertiză contabilă şi de contabil autorizat este scoasă de sub controlul statului; existenţa unui reprezentant al Executivului pe lângă *Consiliul Superior al Corpului* sau pe lângă *Consiliul filialei judeţene* o considerăm, în etapa actuală, ca fiind necesară pentru garantarea autorităţii tânărului organism profesional.

Experţii contabili sunt conştienţi însă că soarta, viitorul profesiei contabile, depind de aplicarea în practică a prevederilor noilor reglementări; există încă suficienţi factori de risc, obiectivi şi subiectivi, care pot pune în pericol aplicarea eficientă a acestora, care ţin de nivelul de cultură adecvat economiei de piaţă, educaţia managerilor de întreprinderi, sursele de finanţare ale Corpului, inerţia şi chiar eforturile unora pentru perpetuarea situaţiei existente şi altele.

Prin regulamentele interne de organizare şi funcţionare, în curs de elaborare, trebuie prevăzute măsuri care să organizeze creşterea calităţii prestaţiilor efectuate de experţii contabili şi contabilii autorizaţi, a răspunderilor acestora în îndeplinirea misiunilor, dar şi de protejare a profesiei contabile.

Organizarea şi exercitarea corespunzătoare a activităţii de expert contabil şi de contabil autorizat are menirea să amelioreze efectele unui risc major care se manifestă, astăzi, în progresul reformei economice şi anume gradul de expunere al agenţilor economici, cu deosebire cei mici şi mijlocii, în faţa Administraţiei fiscale, prin încălcarea, cu sau fără voie, a normelor financiar-contabile şi fiscale.

Din cauza vidului existent între Administraţia fiscală şi agenţii economici - două părţi cu interese nu întotdeauna convergente - bugetul sau de cele mai multe ori întreprinderile mici şi mijlocii au deseori de suferit.

Astfel, calitatea nu întotdeauna corespunzătoare a reglementărilor financiar-contabile (numărul mare de reglementări, care apar uneori contradictorii, lipsa de claritate a acestor reglementări şi de aici numeroase precizări şi precizări la precizări, soluţii de caz etc., pot duce în final la interpretări discreţionare sau abuz de control - iată factorul de risc esenţial în faţa iniţiativei, a investitorilor în general. Tot astfel, tendinţele, până la un moment dat fireşti, de apărare în faţa unei presiuni fiscale deloc neglijabile, duc, deseori, la evaziune şi chiar la fraude fiscale din partea unor agenţi economici.

Iată de ce noi considerăm că expertul contabil şi contabilul autorizat trebuie plasaţi la echidistanţă între Administraţie şi agenţii economici, clienţi ai acestora; expertul contabil şi contabilul autorizat trebuie să garanteze Administraţia că, prin veghea lor, clienţii săi respectă legea, dar să garanteze şi clienţilor că nu vor face, în mod nelegal, obiectul unor sancţiuni pentru abateri pe care nu le-au săvârşit.

Pentru realizarea acestui obiectiv fundamental al activităţii de expertiză contabilă sunt necesare însă să se ia în continuare măsuri în două direcţii:

- elaborarea unor prevederi clare şi precise prin Regulamentul de organizare şi funcţionare al asociaţiei noastre profesionale şi prin Codul deontologic cu privire la drepturile, obligaţiile şi răspunderile celor ce exercită activitatea de expert contabil şi de contabil autorizat;
- să se acorde sprijin, din partea Administraţiei, pentru rezolvarea crizei de comunicare între furnizorul şi consumatorul de servicii ale profesiei contabile, pe linia educării corespunzătoare a agenţilor economici - în sensul că la elaborarea normelor financiar-contabile şi fiscale să se prevadă obligativitatea recurgerii la serviciile experţilor contabili şi a contabililor autorizaţi.

Întreprinderile mici şi mijlocii trebuie degrevate de atribuţii birocratice, dar şi costisitoare şi cu deosebite riscuri pentru acestea; ele trebuie să se concentreze pe activitatea de producere şi comercializare a produselor lor şi nu pe declaraţii, deconturi, situaţii şi raportări contabile, *care constituie produse, prestaţii ale altei activităţi, şi anume ale profesiei contabile.*

Pe lângă ţinerea contabilităţii şi întocmirea bilanţurilor contabile, considerăm că printre prestaţiile în care ar trebui implicată, imediat, profesia contabilă se află întocmirea şi depunerea declaraţiilor, deconturilor şi altor situaţii financiare, fiscale sau contabile, auditarea bilanţurilor, elaborarea situaţiilor bancare şi realizarea controlului contractual în baza Directivei a VIII-a europene, la întreprinderile mici şi mijlocii.

Într-un stat de drept, Administraţia se sprijină solid, zi de zi, pe organismele profesionale, având în acestea un mijloc de verificare a modului de percepere de către agenţii economici a propriilor decizii, a propriilor măsuri, găsind în acestea o sursă neutră de măsuri alternative la propriile măsuri, de ordin contabil, financiar şi fiscal, bineînţeles.

Având în vedere dificultăţile inerente legate de procesul complex al tranziţiei, profesia liberă de expert contabil şi de contabil autorizat trebuie, la rândul ei, să fie sprijinită cu deosebită grijă de Administraţie şi, în special, de Ministerul Finanţelor, mai ales acum, la acest început de drum - începând de la organizarea Corpului (asigurare spaţii, asigurare personal etc.) şi până la crearea unui mediu legislativ favorabil, care să incite agenţii economici să recurgă la produsele şi serviciile oferite, potrivit legii, de către experţii contabili.

Experţii contabili români pot şi trebuie să fie implicaţi activ în procesul reformelor economice din ţara noastră.

Reforma în domeniul contabilităţii şi al profesiei contabile în ţara noastră nu ar fi de conceput fără sprijinul ce ni s-a acordat, în cadrul acordurilor bilaterale şi multilaterale, de către unele ţări cu economie tradiţional democratică.

Permiteţi-mi să fac o remarcă deosebită pentru confraţii noştri din Franţa, care, prin materialele documentare puse la dispoziţie, prin numeroasele misiuni ale experţilor francezi în ţara noastră, prin participarea unor specialişti români la congresele experţilor contabili francezi - adevărate şcoli de educaţie şi instruire profesională - au contribuit, în cea mai mare măsură, la accelerarea înţelegerii şi la reglementarea profesiei libere la noi în ţară.

Dorim să dezvoltăm în continuare cooperarea cu toate organismele profesionale membre ale *Uniunii Europene a Experţilor Contabili* şi ale *IFAC*, atât bilateral, cât şi multilateral, deoarece cadrul legislativ recent creat prin Ordonanţa Guvernului nr. 65/1994 asigură compatibilitatea cu prevederile *directivelor europene*.

În încheiere vreau să vă asigur, pe dumneavoastră cei prezenţi aici, dar şi pe colegii noştri din ţară, să asigur şi Administraţia, că experţii contabili au început să fie conştienţi de noile lor misiuni, iar acest proces de conştientizare este în plină desfăşurare, este un proces continuu; ştim foarte bine conţinutul, esenţa şi formele de exercitare ale profesiei libere; ştim foarte bine unde trebuie să se termine cu ceaţa şi dezordinea în profesie, ştim foarte bine unde se termină profesia liberă şi unde începe anarhia şi dezordinea în exercitarea acestei profesii.

Experţii contabili pot fi parteneri de nădejde ai Administraţiei; ei trebuie să sprijine cu profesionalitate calitatea şi fiabilitatea normelor financiar-contabile şi fiscale; ei trebuie să se implice în clarificarea tehnico-profesională a unor probleme complexe specifice tranziţiei, cum ar fi evaluările economice pentru privatizare şi realizarea unui audit legal şi contractual la nivelul standardelor internaţionale, în conformitate cu Directivele CEE.

Experţii contabili trebuie să devină, în acelaşi timp, şi parteneri de nădejde ai agenţilor economici, cu deosebire ai întreprinderilor mici şi mijlocii; doar ei pot asigura, perfect, calitatea şi fiabilitatea informaţiilor financiar-contabile şi a declaraţiilor fiscale ale acestora.

Fiind în slujba agenţilor economici, experţii contabili sunt, totodată, în serviciul economiei naţionale, în serviciul ţării.

Experţii contabili români trebuie să fie consideraţi, în acelaşi timp, parteneri de nădejde ai confraţilor lor europeni, căci ei fac parte din marea familie europeană a profesiei contabile, iar Corpul Experţilor Contabili şi Contabililor Autorizaţi din România trebuie să fie interlocutorul valabil al organismelor profesionale similare europene şi mondiale pentru o permanentă şi benefică colaborare şi cooperare, atât în plan bilateral, cât şi multilateral, în scopul realizării proiectelor profesioniştilor contabili români.

Multe din dezordinile existente, astăzi, în economie se explică prin întârzierile, nepermis de mari, în luarea măsurilor de reformă în domeniul profesiei contabile. S-a ajuns astăzi la situaţii deosebite de periculoase pentru orice tip de economie; iată doar două din aceste anomalii:

- ţinerea contabilităţii şi întocmirea bilanţurilor la agenţii economici de către diletanţi, de oameni cu pregătire cu totul diferită de această specialitate, care se bazează pe câteva cursuri de iniţiere şi înlătură, astfel, o pregătire de ani de zile într-un învăţământ organizat;
- considerarea expertizei contabile şi a contabilităţii ca activităţi secundare, menite să contribuie la completarea veniturilor anumitor persoane; iar dacă persoana respectivă are locul de muncă în Administraţie se ajunge la situaţia - des întâlnită astăzi - când dimineaţa se lucrează cu Administraţia, iar după masă cu contribuabilului(!)

Aceste aspecte pot fi considerate ca principalul suport al fenomenului de corupţie, pe lângă faptul că nu se poate discuta nici de calitate şi nici de responsabilitate în executarea lucrărilor de contabilitate.

Se poate, pe drept cuvânt, aprecia că profesia de expert contabil şi contabil autorizat ocupă un loc central în organizarea activităţii economice de tranziţie spre economia de piaţă, căpătând şi un accentuat rol social.

Pentru a sublinia aceasta este suficient să ne referim numai la una din operaţiile cele mai importante ce trebuie realizate în procesul privatizării: evaluările de bunuri, societăţi, active etc., operaţii care, deşi sunt considerate ca fiind multidisciplinare, constituie de regulă apanajul cabinetelor şi societăţilor de expertiză contabilă. Tot astfel, certificarea bilanţurilor agenţilor economici de către experţii contabili sau contabilii autorizaţi - prevăzută prin *Legea contabilităţii*, *Legea societăţilor comerciale* şi alte reglementări - constituie o sarcină cu puternic accent social, ştiut fiind că de calitatea şi fiabilitatea informaţiilor din bilanţuri se asigură veniturile bugetare ale statului şi sursa de bază pentru realizarea măsurilor de protecţie socială. De asemenea, experţii contabili şi contabilii autorizaţi trebuie să joace un rol important, în această etapă, în sprijinirea agenţilor economici, pentru ca ei să-şi îmbunătăţească activitatea, înlocuind ineficienţa cenzorilor care, în prezent, nu au nici motivaţia, nici competenţa specialistului şi nici timpul necesar pentru a intra în detaliile contabilităţii acestor agenţi.

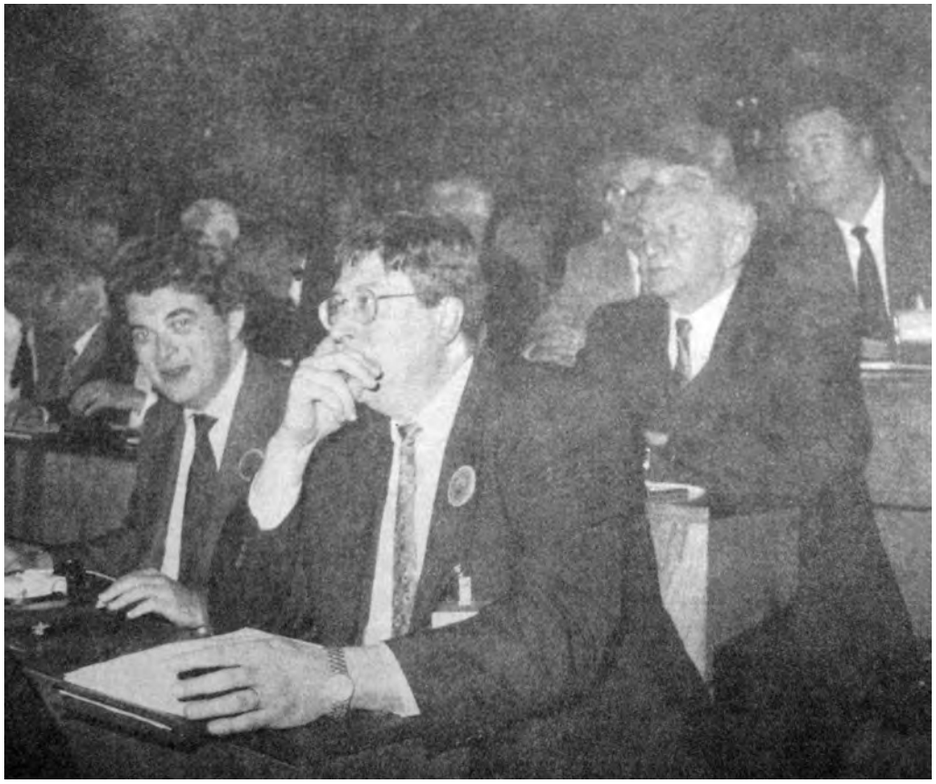

Expunerile din timpul Congresului sunt ascultate cu interes

Raportorii Congresului: Mihai Ristea, Niculae Feleagă şi Horia Cristea - profesori universitari

Aspect din sală din timpul lucrărilor Congresului

Concluzii şi învăţăminte

Cuvântul raportorului general, dl prof. univ. MIHAI RISTEA, la primul Congres al experţilor contabili şi contabililor autorizaţi din România

Domnul Mihai Ristea, raportorul general al Congresului

Doamnelor şi domnilor,

Programul tehnico-profesional al Congresului s-a terminat. Misiunea noastră, a raportorilor, este ca în final să vă prezentăm o cât mai relevantă sinteză asupra lucrărilor desfăşurate.

Programul tehnico-profesional la care am asistat, cu toate că nu a fost scutit de anumite limite, a validat o realitate, şi anume *profesiunea de contabil* şi complementul său *organizarea* pot opera cu verbele "a fi" şi "a avea". Problema care se degajă este aceea dacă suntem beneficiarii, pe măsură, ai acestor verbe. Răspunsul îl lăsăm pe seama voastră.

În cadrul derulării programului s-au prezentat cinci referate-conferinţe, s-au organizat două mese rotunde şi au fost făcute 25 de intervenţii. Multe idei, probleme, intenţii teoretice şi experienţe au fost expuse în cadrul acestui Congres. Noi vă prezentăm o ierarhizare a acestora.

Prima problemă: *contabilitatea întreprinderilor, ca matrice a profesie noastre*.

De ce o asemenea problemă? Dintotdeauna contabilitatea a fost marcată de întreprindere. Este retorta unde s-au plămădit principiile, regulile şi metodele contabile. Adăugăm la această motivaţie ideea că sistemul contabil de întreprindere este instrumentul ideal al normalizării. De asemenea este un adevăr că primul beneficiar al reformei contabilităţii în cadrul României a fost sistemul contabil de întreprindere.

Noul sistem contabil *nu este* - aşa cum s-a vehiculat o idee în Congres - *o preluare a sistemului francez*. De fiecare dată cei care s-au ocupat de noul sistem contabil au apreciat că el se aşează în cultura contabilă continentală - deci nu anglo-saxonă; dar, în acelaşi timp, el îşi găseşte izvorul în standardele europene, mă refer în special la Directivele a IV-a şi a VII-a ale Comunităţii Economice Europene. De asemenea, se articulează şi le-a folosit ca sistem de referinţă cu cele 31 de Standarde Contabile Internaţionale elaborate de către Comisia Internaţională de Standarde Contabile. Dacă

se va urmări publicaţia românească Tribuna Economică, sunt redate referirile şi interferenţele dintre noul sistem contabil din România adoptat şi cele 31 de Standarde Contabile Internaţionale.

Şi încă o remarcă: nevoia de universal şi de armonizare în cadrul noului sistem de contabilitate, adoptat în ţara noastră, a avut loc în condiţiile în care nu puteau lipsi convenţiile naţionale şi toată legislaţia noastră economico-financiară. În sistemul nostru de contabilitate avem structuri informaţionale şi soluţii metodologice care, în unele cazuri, se îndepărtează de ceea ce se cunoaşte pe plan internaţional.

Multe discuţii s-au purtat despre nevoia de a avea o contabilitate, două, trei sau patru. De fapt, ideea este ventilată şi pe plan internaţional. Atunci când se au în vedere interesele informaţionale onorate de contabilitate se apreciază că există patru contabilităţi: una pentru investitori, una pentru fiscalitate, una pentru partenerii de afaceri şi una pentru sine.

Clasificarea de mai sus luaţi-o ca o simplă anecdotă. *Nu poate exista decât o singură contabilitate* - cea a imaginii fidele asupra patrimoniului situaţiei financiare şi rezultatului, bazată pe reguli de terminologie, evaluare şi prezentare omogene, comparabile şi coerente cu standardele europene şi internaţionale. În cazul în care o asemenea contabilitate şi interesele utilizatorilor nu sunt congruente cu imaginea fidelă, contabilitatea are soluţiile necesare pentru conciliere. Din arsenalul conturat, în acest sens, exemplificăm două tehnici contabile: provizioanele reglementate şi "pasajul" informaţional privind documentele de sinteză. Deci, pornind de la informaţia contabilă, care se încadrează în principiile şi normele proprii imaginii fidele, nu ne rămâne decât şansa să facem articulările corespunzătoare, în măsură să satisfacă interesele tuturor consumatorilor de "produse contabile".

De fapt dacă se studiază structura formaţiei noastre bilanţiere se constată că, alături de contul de rezultate care răspunde la cerinţele imaginii fidele, există şi un cont fiscal croit după principiile şi regulile fiscale.

Prin precizarea de mai sus răspundem, în mod direct, şi la întrebarea: *contabilitatea financiară are ca obiect stabilirea valorii întreprinderii?* Evaluarea reală a unei întreprinderi corespunde altei logici decât cea a imaginii fidele a activului, datoriilor şi rezultatelor. Ea se bazează pe diverse opţiuni de abordări şi calcule care utilizează şi completează informaţiile financiare furnizate de contabilitatea financiară şi se bazează, de asemenea, pe o negociere între părţile interesante.

Problema care se ridică, în prezent, este aceea în ce măsură noul sistem de contabilitate poate să răspundă la toate comenzile informaţionale şi gestionare, mai ales cele de audit. O asemenea cerinţă nu este nouă, pentru că la nivelul Colegiului Consultativ al Contabilităţii există propuneri şi realizări pentru a spori vocaţia informaţional-gestionară a noului sistem de contabilitate. Avem în vedere adoptarea, după caz, a tabloului de finanţare sau de trezorerie care să caracterizeze situaţia financiară a întreprinderii, a contului de rezultate cu solduri intermediare, aşezarea pe baze metodologie şi funcţionale a contabilităţii de gestiune, raporturile dintre contabilitate şi fiscalitate, contabilitate şi inflaţie, conceperea şi construirea conturilor consolidate.

A fost degajată şi ideea precum că nu am fi adoptat toate principiile fundamentale ale contabilităţii. Ce se poate răspunde la o asemenea afirmaţie? Într-adevăr, în Regulamentul de aplicare a Legii contabilităţii sunt explicit redactate şase principii. Dar celelalte principii cum sunt: costul istoric, stabilitatea unităţii monetare, importanţei relative, verificabilităţii datelor, entităţii patrimoniale şi altele sunt implicit aplicate.

A doua problemă: *profesia de contabil*.

În ţara noastră, sub apelaţia profesiei de contabil intră două structuri formalizate: prima, nu ca importanţă - contabilii şi economiştii contabili angajaţi; şi a doua categorie: experţii şi contabilii autorizaţi. Ambele profesii, înrudite, au ca temei acelaşi suport de cunoştinţe şi aceeaşi pregătire profesională; ceea ce le deosebeşte, în principal, este câmpul de acţiune sau de activitate.

Prima, cea de contabil angajat, visează construirea informaţiei la nivelul unităţilor patrimoniale. Ea este, dacă vreţi, supraveghetorul şi informatorul privind gestiunea patrimoniului. Această funcţie produce informaţia, atât pentru consumatori interni - avem în vedere contabilitatea internă sau de gestiune -, cât şi pentru partenerii sau consumatorii externi, o informaţie asigurată prin contabilitatea financiară sau externă, aşa cum o numesc germanii.

Cea de-a două profesie este definită în Ordonanţa Guvernului nr. 65/1994 privind organizarea activităţii de expertiză contabilă şi contabililor autorizaţi.

O clasificare mai distinctivă a celor două profesii este cea de profesie liberală (autonomă sau independentă) şi profesie salariată (angajată).

În cea mai mare parte, discuţiile şi aprecierile au fost centrate pe profesia de expert contabil. Multe argumente şi puncte de vedere interesante s-au exprimat asupra lucrărilor ce trebuie să intre în sfera de acţiune a expertului contabil. S-a făcut apel, foarte mult, la termenul de audit. Desigur, auditul îşi are locul sau în cadrul definirii profesiei de expert contabil. În consecinţă, răspunsul trebuie căutat în Ordonanţa Guvernului nr. 65/1994 privind organizarea activităţii de expertiză contabilă.

Pentru a aplatiza punctele de vedere, cu permisiunea dv. am să prezint prevederile ordonanţei, în acest sens: "Expertul contabil poate executa pentru persoane fizice şi juridice următoarele lucrări: ţine sau supraveghează contabilitatea şi întocmeşte sau verifică şi certifică bilanţul contabil; acordă asistenţă privind organizarea şi ţinerea contabilităţii; efectuează analize economico-financiare, audit financiar-contabil şi evaluări patrimoniale; efectuează expertize contabile dispuse de organele judiciare sau solicitate de persoanele fizice sau juridice, în condiţiile prevăzute de lege; execută alte lucrări cu caracter financiar-contabil, fiscal, de organizare administrativă şi de informatică; îndeplineşte, potrivit dispoziţiilor legale, atribuţiile prevăzute în mandatul de cenzor la societăţile comerciale".

Toate aceste reglementări le considerăm suficiente pentru a delimita şi profesia de expert contabil.

Aşa cum a reieşit din cuvântul invitaţilor noştri din străinătate, geografia cea mai variabilă este aceea privind operaţiile, activităţile care intră sub incidenţa expertizei contabile. De aceea, nu trebuie să preluăm întocmai alte experienţe, în special cele privind auditul financiar-contabil şi operaţional. Este necesar să apelăm la criteriul reprezentativului, fără a pierde din vedere aspectul naţional. De fiecare dată, în toate documentele europene şi internaţionale se face această trimitere la specific, la naţional.

A treia problemă: *se referă la pregătirea profesională în domeniul contabilităţii*.

Aşa cum bine s-a apreciat în Congres, pregătirea profesională reprezintă cheia de boltă a profesiei de contabil.

Există o diversitate în modalităţile de pregătire. Înainte de a prezenta experienţele internaţionale vă supun atenţiei starea învăţământului universitar contabil din România.

Potrivit reformei învăţământului privind învăţământul economic, pregătirea superioară în domeniul contabilităţii este etajată pe trei trepte.

Prima treaptă, care durează doi ani, este preparatorie în domeniul contabilităţii.

Urmează *a doua treaptă*, de doi ani, destinată pregătirii de specialitate în domeniile: contabilitate şi informatică de gestiune; gestiunea şi analiza financiară a întreprinderii.

Şi, *ultima treaptă*, cu durata de un an de zile, este destinată pregătirii aprofundate. Una din filierele pregătirii aprofundate este destinată aparatului contabil şi operaţional.

Cele trei trepte sunt valabile pentru promoţiile de studenţi care se află în prezent în anul II. Vechile promoţii se încadrează în sistemul de pregătire pe care dv. îl cunoaşteţi şi l-aţi absolvit. Un amendament, totuşi. Începând cu anul universitar 1994-1995, pe lângă cei cinci ani care le asigurau

o diplomă de specialitate, respectiv o diplomă de licenţă recunoscută de Ministerul Învăţământului, studenţii care au înclinaţii deosebite pot urma şi al şaselea an, destinat masterului sau studiilor aprofundate.

La prima acţiune în acest sens, începând cu anul 1994-1995, în cadrul Facultăţii de Gestiune şi Contabilitate de la ASE pregătirea aprofundată a fost dedicată auditului şi managementului contabil. În acest sens există un plan de învăţământ care se articulează la normele internaţionale şi oferă posibilitatea recunoaşterii diplomei de studii.

Pe plan internaţional s-au conturat următoarele variante pentru pregătirea în domeniul expertizei contabile, implicit accesul prin examen la profesia de expert contabil.

Varianta clasică, structurată pe două cicluri - ciclul I cu doi ani şi ciclul II cu doi ani şi diplomă de licenţă ca specialist în domeniul contabilităţii. După absolvirea celor patru ani de studii, cei care consideră că au aptitudini pentru domeniul expertizei contabile, după parcurgerea stagiului de pregătire, se pot prezenta la examenele stabilite în acest sens - şi nu sunt puţini.

Varianta este denumită convenţional *specializare*, caracterizată prin aceea că începând cu ciclul I şi II se asigură o pregătire orientată spre profesia de expert contabil. Totodată, ciclul III cu o durată de un an sau doi este destinat în exclusivitate pregătirii în domeniul expertizei contabile. La absolvire se acordă o diplomă de expert-contabil stagiar, urmând ca, după realizarea stagiului de practică, să se prezinte atât la examenele scrise, cât şi la examenele orale, care să-i dea dreptul să acceadă la profesia de expert contabil.

Există şi o treia variantă, denumită de noi *examen*, caracterizată prin aceea că poate accede la profesia de expert contabil orice absolvent de facultate care are un stadiu condiţionat de un anumit număr de ani în domeniul financiar-contabil, implicit stagiul într-o societate de expertiză contabilă, şi care a promovat numărul de examene necesare accesului la profesia de expert contabil.

A patra problemă: *accesul la profesia de expert contabil*.

Dacă se consultă cu atenţie Ordonanţa Guvernului nr. 65/1994, criteriul de acces la calitatea de expert contabil este prudent formulată. Pot dobândi calitatea de expert contabil numai absolvenţii cu studii superioare în specialitatea contabilitate-finanţe, cu diplomă recunoscută de Ministerul Învăţământului şi care au o practică în specialitate de cel puţin trei ani.

Desigur, o asemenea reglementare porneşte de la premisa legăturii ce trebuie să existe între specializarea dobândită la absolvirea facultăţii şi profesia de expert contabil. Nu poate fi expert contabil decât cel care este stăpân pe profesia sa, adică cel care are facultatea de Contabilitate şi Finanţe, nu cel care a absolvit, de exemplu, facultatea de management. "Nu trebuie să mai cădem în greşeala că toată lumea le ştie şi le face pe toate - dacă ai absolvit managementul şi vrei să devii expert contabil nu se mai poate; dacă ştii marketing, apoi să faci marketing, specialistul în administraţie publică asta să facă! Nu poţi fi şi expert, şi cenzor, şi reporter la trei ziare şi să nu ştii nimic ca lumea."

Presiunile pentru ruperea acestei filiere derulate numai pe itinerarul contabilitate-finanţe deja au început. Însuşindu-ne opinia de mai sus nu excludem nici posibilitatea accesului pentru orice absolvent cu studii superioare, dar în condiţiile promovării tuturor examenelor proprii grilei profesiei de expert contabil. De exemplu, încercând o sinteză pe plan internaţional, o asemenea grilă cuprinde următoarele *probe teoretice*: contabilitate financiară, contabilitate de gestiune; contabilitate aprofundată; fiscalitate; expertiză financiar-contabilă; audit financiar-contabil; diagnostic financiar; drept comercial; gestiune şi informatică; control intern al conturilor; constituirea şi managementul unei societăţi de expertiză contabilă; misiunea de consultanţă pentru o întreprindere; matematici aplicate în economie; statistică şi metode cantitative. Se adaugă probele practice la contabilitate financiară; contabilitate de gestiune; contabilitate aprofundată; fiscalitate; procedura de certificare

a bilanţului contabil (cenzoratul); metode de analiză şi diagnostic financiar; metode de evaluare; metode de control al gestiunii.

După stagiul de practică se mai adaugă două examene scrise de sinteză - drept şi contabilitate, economie şi contabilitate; şi două examene orale, un memoriu şi un examen care să testeze aptitudinea pentru expertiza contabilă.

Şi pentru a fi convingători, vă supunem atenţiei grila examenelor formulate de Directiva a VIII-a a Comunităţii Economice Europene pentru accesul la calitatea de cenzor sau comisar de conturi: revizia contabilă; analiza şi critica conturilor anuale; contabilitatea generală; conturi consolidate; contabilitatea de exploatare şi control de gestiune; control intern; norme privind stabilirea conturilor anuale şi conturilor consolidate, inclusiv modul de evaluare; dreptul societăţilor; dreptul de faliment şi proceduri analoge; dreptul fiscal; dreptul civil şi comercial; dreptul muncii şi asistentei sociale; sisteme de informare şi informatică; economie financiară şi economia de întreprindere; matematică şi statistică; principii fundamentale de gestiune financiară a întreprinderii.

Acestea sunt exigenţele faţă de profesia de expert contabil şi spiritul lor, au gândit autorii proiectului legii expertizei contabile transformată ulterior în Ordonanţa Guvernului nr. 65/1994. Noi nu putem alege o altă variantă, dacă dorim să fim recunoscuţi pe plan internaţional.

În spiritul aceloraşi exigenţe, nu trebuie ocolită nici opinia exprimată în Congres, indiferent dacă ne face sau nu plăcere, pentru reatestarea vechilor experţi contabili.

A cincea problemă discutată în plenul lucrărilor noastre, şi cea mai controversată, este cea privitoare la *legiferarea* şi *organizarea profesiei contabile libere* şi, în special, în ce măsură Ordonanţa, cât şi acţiunea care se desfăşoară în ţara noastră pentru a aplica această Ordonanţă atentează sau nu la autonomia, la independenţa expertului.

Pentru a depăşi această îngrijorare, apelăm la punctul de vedere exprimat de ministrul finanţelor în acest sens: "Noua lege (denumită între timp ordonanţă) a statuat activitatea, competitivitatea şi finalitatea acestui organism (este vorba de CECCAR), care şi la noi, ca în toate ţările civilizate, este *independent de guvern*. Viitoarea lege de care vorbim cuprinde şi unele prevederi prin care se reglementează activitatea Corpului; acesta este supravegheat, în luarea deciziilor, de Consiliul Superior al Corpului, dar care va fi asistat şi de Ministerul Finanţelor; acest departament are un reprezentant permanent în conducerea noului organism profesional.".

În spiritul opiniei de mai sus, după părerea noastră plină de responsabilitate, raţională şi realistă, vă supunem atenţiei prezenţa directorilor şi directorilor adjuncţi ai finanţelor publice judeţene în Consiliile filialelor judeţene ale Corpului Experţilor Contabili şi Contabililor Autorizaţi. Dacă există reprezentanţi ai Ministerului Finanţelor, pe cine supraveghează? - pe funcţionarii Ministerului Finanţelor, ca membrii ai filialelor şi ai Consiliului Superior al Corpului.

Faptul că, ulterior, la alegerile realizate într-o serie de judeţe a intervenit o circulară a Ministerului Finanţelor care, în mod indirect, interzice funcţionarilor din administraţia finanţelor publice să facă parte din filialele Consiliul Superior al Corpului şi dacă au pătruns în termen de 60 de zile aceşti funcţionari din administraţia financiară publică trebuie să se decidă pentru statutul lor - funcţionar public sau membru în Consiliul de conducere al Corpului Experţilor Contabili şi Contabililor Autorizaţi. Toată acţiunea privind aplicarea Ordonanţei nr. 65 poate conduce la alte rezultate decât cele aşteptate.

Vă asigurăm, în măsura în care am avut posibilitatea să cunoaştem ceea ce există şi în alte ţări, că Ordonanţa noastră este bine concepută, ea răspunde şi legiferează bine, dacă nu foarte bine, profesia de expert contabil şi de contabil autorizat. S-ar putea ca, prin distorsiune în aplicare, Ordonanţa să conducă şi la rezultate contrare celor scontate. Sinceri să fim, pe noi ne sperie foarte mult relaţiile informale. Independenţa şi autonomia organismelor Corpului vor fi foarte mult

influenţate de aceste relaţii informale. Ele sunt generate de determinările noastre subiective: avem în vedere interesele ce ne copleşesc şi lipsa de autoritate şi competenţă profesională. Atunci când trebuie să faci o analiză sau un audit şi beneficiarul constată că nu reprezinţi o competenţă şi o autoritate, aluneci spre compromisuri. Or, compromisul ucide pertinenţa şi fidelitatea în exercitarea profesiei de expert contabil sau contabil autorizat. Într-adevăr, independenţa reprezintă o stare de spirit, dar ea este condiţionată, în primul rând, de competenţă.

În cadrul lucrărilor a fost suprasolicitată şi problema că funcţionarul din administraţia publică nu are dreptul să profeseze expertiza contabilă. Ordonanţa nu împiedică pe nimeni, ea este foarte clară prin prevederea potrivit căreia toţi cei care au calitatea de expert contabil pot să-şi exercite această calitate, deci să-şi realizeze drepturile - fie în mod individual, fie în cadrul unor societăţi comerciale. Nu există asemenea interdicţie, grija este falsă.

În orice caz, multe probleme care ne frământă, la care noi poate nu am găsit răspunsuri corespunzătoare, se vor lămuri şi se vor statua prin cele două regulamente ce vor fi în curând elaborate: Regulamentul privind organizarea şi funcţionarea Corpului şi Regulamentul privind pregătirea profesională şi examinarea. Ele vor găsi şi statua soluţiile care să asigure o aplicare corespunzătoare a prevederilor Ordonanţei nr. 65.

Acestea au fost problemele pe care noi le-am delimitat şi considerat mai semnificative în cadrul programului tehnico-profesional al Congresului. S-a discutat mai puţin despre societăţile de expertiză contabilă. În Ordonanţă se numesc societăţi, în alte părţi se numesc cabinete sau birouri. În orice caz, în domeniul constituirii şi organizării acestor societăţi suntem încă în faza incipientă. Pe plan internaţional, în ţările dezvoltate se discuta şi rezolva problematica privind managementul şi informatica în domeniul cabinetelor de expertiză contabilă.

Societăţile care deja s-au constituit se caută pe sine, în Congres au fost deja prezentate o serie de experienţe ale societăţilor autohtone. Sunt experienţe pozitive care merită să fie consultate, atunci când se doreşte organizarea de cabinete. De asemenea, s-au punctat o serie de experienţe privind organismele de expertiză din ţările avansate, care funcţionează în România. Această situaţie nu trebuie să ne sperie, dimpotrivă trebuie să ne ambiţioneze să încercăm să fi "puţin" aroganţi şi să ne lansăm cu mai multă pricepere pe piaţa expertizei contabile în ţara noastră. Experienţa internaţională confirmă o realitate, aceea că expertiza contabilă, la fel ca şi contabilitatea, nu are garanţie. Lanţurile care se creează în domeniul expertizei contabile sunt prezente în toată lumea. Este un fenomen normal şi, în consecinţă, este firesc ca şi noi să ne articulăm şi să cooperăm cu aceste organisme de expertiză contabilă.

Încheiem aici raportul de sinteză cu reflecţia de la deschiderea lucrărilor programului tehnico-profesional: *profesia de contabil şi organizarea corespunzătoare a devenit o miză pentru toţi protagoniştii; o miză dominată de tot mai multe interese convergente şi divergente, unde jocul se desfăşoară pe fondul unor confuzii, necunoaşteri, apăsat de prejudecăţi, penetrat de prea multe "competenţe" care ştiu de toate, deci şi contabilitate*.

Aspect din sală din timpul lucrărilor Congresului

Închiderea Congresului

La închiderea Congresului, **dl. Marin Toma**, preşedintele Corpului Experţilor Contabili şi Contabililor Autorizaţi din România, a rostit următoarea alocuţiune:

Doamnelor şi domnilor,

La închiderea reuniunii noastre ţin să mulţumesc tuturor reprezentanţilor organismelor profesionale sau publice din străinătate, care au răspuns invitaţiei de a participa la Congresul experţilor contabili români, prima mare manifestare de acest gen din viaţa profesioniştilor contabili români din perioada postbelică; mulţumim totodată confraţilor noştri europeni, care, deşi n-au putut veni în România, au transmis cuvintele de încurajare şi au urat succes lucrărilor Congresului nostru. De asemenea, se cuvine chiar de la început să aducem mulţumirile noastre firmelor de consultanţă străină instalate sau reprezentate în România, pentru sprijinul acordat la realizarea condiţiilor de desfăşurare a acestei manifestări solemne a experţilor contabili români.

Apreciem aceste manifestări de simpatie şi de încurajare ca fiind semne ale importanţei ce se acordă în lumea profesiei contabile europene şi nu numai acţiunilor ce au loc pe linia reformei economice în general, a reformei în domeniul profesiei în special, pentru crearea condiţiilor de manifestare şi funcţionare a principiilor statului de drept şi ale economiei de piaţă din România.

Această reuniune la nivel naţional a experţilor contabili români, care se doreşte a avea un puternic caracter profesional, de lucru, are ca temă centrală "Profesia contabilă din România - rol şi importanţă în etapa de tranziţie la economia de piaţă". Prin conferinţele care au avut loc, prin referatele prezentate şi dezbaterile de la cele două mese rotunde, prin intervenţiile confraţilor noştri

din străinătate sau de la firmele instalate sau reprezentate în România, sperăm ca lucrările Congresului să constituie un prilej însemnat pentru înţelegerea mai bună a esenţei şi modului de organizare şi exercitare a profesiei libere de expert contabil şi contabil autorizat, a locului şi rolului acestei profesii în etapa actuală de tranziţie spre economia de piaţă şi o ocazie pentru ridicarea nivelului de cultură în domeniul economiei de piaţă pentru aparatul contabil din economie.

Dorim, de asemenea, să omagiem cu acest prilej un eveniment remarcabil, care nu putea scăpa nici profesioniştilor contabili români, şi anume împlinirea a 500 de ani de la apariţia, în anul 1494, a lucrării intitulate "Summa de arithmetica, geometria, proportioni et proportionalita", considerată a fi primul tratat de contabilitate din lume, prin care matematicianul Luca Pacioli a intitulat "el bilancio" - bilanţul, căruia i-a oferit rolul de control al contabilităţii sistematice, bazată pe înregistrarea în partidă dublă.

În sfârşit, prin organizarea Congresului s-a dorit să fie reluată această tradiţie în activitatea profesiei contabile în România; reamintim că peste câteva luni se împlinesc 62 de ani de la Congresul al VII-lea al Corpului Contabililor din România, manifestare care până la acea dată avea loc la fiecare doi ani.

Ţin să mulţumesc foarte mult sponsorului nostru oficial, firma de consultanţă "Coopers & Lybrand". De fapt profit de acest prilej pentru a mai spune numele şi altor sponsori foarte importanţi, pentru că, vă mărturisesc, puterile noastre financiare nu ajungeau pentru a realiza asemenea acţiune, de o asemenea anvergură. Aş vrea să amintesc băncile din România, Banca Comercială Română, Banca Turco-Română, Banca "Ion Tiriac", firmele "KPMG", "Century Press", "Edgar Surin", "Adorama", "A&C - Internaţional", "Dramex" - din Constanţa - şi alte firme de consultanţă care sunt în România. Le mulţumesc tuturor şi sperăm să ne găsească la următoarea noastră reuniune cu forţe proprii mai puternice - şi să ne ajute şi atunci, chiar dacă nu vom avea tot atâta nevoie.

Doamnelor şi domnilor,

Suntem la sfârşitul a două zile de lucrări. Congresul, după opinia multora, cât am putut să fiu informat, şi-a atins scopul. Rezultatele acestuia sunt extrem de bogate, atât prin învăţămintele care le lasă pentru noi, cât şi pentru colegii noştri de peste hotare.

A fost un bun prilej pentru înţelegerea mai bine, sperăm noi, a modului de organizare şi exercitare a profesiei libere de expert contabil şi contabil autorizat.

Ne-am dat seama câte mai avem de făcut şi dacă ar fi doar să vă reamintesc numai concluziile care existau la majoritatea dintre noi, şi care s-au clarificat, şi încă acesta ar fi un mare câştig cu care ne-am ales; numai graţie intervenţiilor făcute la Congres (şi fac o paranteză: cei mai mulţi vorbitori au fost din partea organismelor din străinătate, şi nu întâmplător; pentru că în acest moment, şi trebuie să recunoaştem acest lucru, este necesar să ascultăm mai degrabă, pentru că avem de învăţat multe) s-au clarificat multe în profesia contabilă din România.

Bine s-a remarcat aici, profesia noastră a fost o profesie recunoscută, dar înainte cu 40-50 de ani. Noi trebuie să reînnodăm, să reluăm această activitate nobilă în economia românească.

Dacă luaţi numai noţiuni despre ce înseamnă autonomie cu care se jonglează, în acest moment, iertaţi-mi expresia, cu ocazia alegerii în ţară a filialelor judeţene. Ce înseamnă autonomie? Eu am în mână un dicţionar - şi vă las pe dumneavoastră să reflectaţi - numai atât vă spun; aici scrie că "înseamnă posibilitatea de a decide în raport cu o putere centrală, cu o ierarhie sau cu o autoritate". Ce posibilitate ai de a decide, când tu controlezi, tu conduci?

Confuzii de asemenea legate de această noţiune de independenţă. Sigur, se poate vorbi foarte mult pe marginea acestei idei, s-au expus pasiuni, adevărate pasiuni aici. S-au vehiculat exprimări cum că recenta Ordonanţă nr. 65 nu lasă, sub nicio formă, loc de un control din partea Ministerului Finanţelor. Nici nu este cazul să controleze, atâta timp cât încă se chinuie ca să conducă, în continuare, această activitate. Dacă cineva conduce, nu mai poate să şi controleze. Să ne controlăm tot pe noi? Deci problemele sunt extrem de importante şi trebuie să reflectam la ele fiecare din noi.

La un moment dat am avut impresia că s-a înţeles ceva din acest principiu al independenţei; ce înseamnă profesia liberă? Dar până la urmă m-am găsit în clasa aceea cu elevul care la disciplina care se ocupă cu plantele, indiferent de subiectul care-i cădea, fasolea, grâul etc., el îi dădea la răspuns tot cu castravetele; aşa şi noi: am făcut ce am făcut şi ne-am întors tot de unde am pornit.

Trebuie să reflectăm foarte mult la aceste probleme; sunt chestiuni foarte clare.

Luăm dicţionarul, luăm legislaţia românească. Ce înseamnă persoană juridică de interes public şi autonomă? Ce înseamnă autonomie, ce înseamnă persoană juridică?

Un ziar dintr-un judeţ publică zilele trecute un articol semnat de directorul general de finanţe, pe o jumătate de pagină, cu un titlu imens: "În sfârşit, o instituţie publică necesară tranziţiei" (apropo de Ordonanţa nr. 65). Este o confuzie crasă între parte şi întreg! Persoană juridică înseamnă fie întreprindere, fie asociaţie, fie instituite publică. De ce nu s-o fi oprit la asociaţie acel director general, în articolul său, nu ştiu.

A rezultat, foarte clar, din lucrările Congresului nevoia obiectivă a unei profesii libere, la noi în ţară, în această perioadă. Toată lumea este de acord cu ea. Nu am auzit pe cineva care nu este de acord. Numai că fiecare, din punctul lui de vedere, repet, vede într-alt fel această profesie. Congresul, cum am spus şi adineauri, ne-a dat posibilitatea să purtăm discuţii cu profesionişti din ţări cu care până acum nu am avut niciun fel de relaţii; iată deci că şi sub acest aspect extinderea relaţiilor internaţionale ale profesioniştilor români este pe drumul cel bun. Am învăţat enorm de la colegii noşti din străinătate.

Obiectivele noastre fundamentale care au caracter permanent ar trebui să constea în primul rând în garantarea legii în această economie - şi eu am insistat puţin în discursul meu ţinut la deschiderea Congresului pe această temă; de asemenea, în ideea regăsirii identităţii profesiunii la noi în ţară, în sporirea prestigiului aceste profesiuni. Deviza noastră este, se ştie, *"ştiinţă, moralitate, independenţă" şi ea nu a fost aleasă deloc întâmplător*.

În definitiv această relaţie cu Administraţia foarte mulţi o văd ca pe o într-o criză de comunicare, ca şi cum de acum încolo se termină lumea. Dar nu este aşa. Eu am spus şi la deschiderea Congresului, şi repet, acest organism trebuie foarte bine plasat între Administraţie şi agenţi economici, dacă vrem ca reforma să meargă înainte. Corpul experţilor trebuie să garanteze, sus, că jos respectă legea, iar jos că nu i se întâmplă nimic agentului economic dacă nu încalcă legea! Aceasta este toată filosofia, restrânsă foarte mult, desigur.

Cerem, de aceea, Administraţiei Financiare şi Fiscale, Ministerului Finanţelor să sprijine acest proces de instalare a noului organism profesional al contabilităţii şi implementarea profesiei contabile. Să sprijine cum?

Domnul Enache de la Televiziune a avut o întrebare, apropo de legislaţie, şi îmi pare rău că nu s-a înţeles cum trebuie întrebarea dumnealui care se adresa experţilor din sală: "dacă legislaţia actuală îi satisface", foarte bine, avem o Ordonanţă, dar se pune problemă: obiectul muncii îl avem? Nu. În nicio normă fiscală încă nu se vorbeşte, până acum, să se recurgă la serviciile, la munca, la prestarea de servicii şi la produsele expertizei contabile şi a contabililor autorizaţi.

Iese mereu câte o normă contabilă. Nu este întrebat însă când este elaborată, nimeni din segmentul nostru profesional şi foarte bine s-a remarcat aici acest lucru. De aceea ne plângem de

hăţişul legislativ: lege, hotărâre guvernamentală la lege, instrucţiuni la hotărâre, precizări la instrucţiuni, precizări la precizări ş.a.m.d. Cu cât aceste norme (şi mă refer la segmentul nostru contabil-financiar) se croiesc, se plămădesc într-o mână cât mai restrânsă de oameni, într-un cerc cât mai restrâns de specialişti, neglijând opinia celor mulţi - peste 100.000 de oameni care lucrăm în domeniul financiar-contabil -, cu atât riscurile sunt mai mari, gradul de expunere la eroare, ale normelor respective, sunt mai mari. Cerem de aceea să fie implicaţi mai mult experţii contabili - în sensul recurgerii la opinia lor cu ocazia emiterii normelor contabile şi normelor fiscale. Cerem să se asigure prin toate mijloacele educarea agenţilor economici, şi cu deosebire întreprinderile mici şi mijlocii, ca ele să recurgă la produsele şi serviciile experţilor contabili.

Eu nu vreau să vă reţin prea mult. În încheiere aş vrea să marcăm acest moment ca fiind crucial în activitatea profesiei contabile la noi în ţară şi sperăm ca el să rămână în istorie ca un Congres al renaşterii profesiei contabile în România.

Şi aş lăsa un punct de reflecţie pentru fiecare dintre noi: prea uşor vehiculăm termenii. Terminologia aceasta dinainte de '89 trebuie să înţelegem că trebuie trecută printr-un filtru. Trebuie adoptată, ajustată, regândită. Ce e aceea profesie, ce este profesionistul?

Când eşti angajat ca profesionist, faptul presupune să lucrezi în faţa unei alte instituţii, pe piaţa liberă, pe bază de contract. Să ieşi pe piaţă - de maniera asta trebuie văzută noţiunea de profesie liberă şi în domeniul contabilităţii. Deci, puncte de reflecţie sunt foarte multe.

Eu aş vrea să mulţumesc tuturor delegaţilor la Congres pentru efortul făcut, pentru participarea la dezbateri şi pentru contribuţia pe care au avut-o la, să zicem noi, elucidarea atâtor probleme, atât de complexe, care au făcut obiectul discuţiilor.

Vă rog să-mi permiteţi să mulţumesc, de asemenea, Instituţiei Prezidenţiale pentru mesajul transmis, nouă congresiştilor, şi să asigurăm, încă o dată, atât Administraţia Publică, conducerea Ministerului Finanţelor, că acest organism profesional care ia naştere este pus de fapt în interesul ţării, că el lucrează cu agenţii economici în interesul lor, dar şi în interesul economiei româneşti.

Doresc să mulţumesc, de asemenea, tuturor invitaţilor din celelalte organisme publice, din organismele profesionale, cadrelor universitare care au participat şi ne-au sprijinit atât de mult la dezbateri şi au contribuit, esenţial, la înţelegerea unor probleme.

În sfârşit, dar nu în ultimul rând, mulţumesc călduros oaspeţilor de peste hotare; pentru că eu cred că din acest punct de vedere, cu participarea numeroasă care a fost, cu gradul de participare la discuţii (parcă citesc în ochii dumneavoastră că mulţi ar mai vrea să spună câte ceva) Congresul nostru a înregistrat un mare succes; trebuie să înţelegem foarte bine, nu trebuie să ne fie deloc ruşine: şcoala contabilă românească a fost şi rămâne una din cele mai puternice şcoli, dar cum spunea domnul profesor de la Iaşi, comanda socială a fost alta în trecutele decenii şi trebuia o adaptare la alta nouă; acum comanda socială ne cere să realizăm această mare cotitură a profesiei contabile libere.

Încă o mulţumire din suflet tuturor şi cu aceasta ultimă frază vă doresc mult noroc şi mult succes în activitatea şi viaţa dumneavoastră.

Contracte, propuneri şi proiecte de colaborare făcute în timpul desfăşurării Congresului

Congresul experţilor contabili şi contabililor autorizaţi din România a fost onorat de prezenţa unui număr de 52 personalităţi notorii ale profesiei contabile, reprezentanţi ai unor organisme profesionale similare europene şi internaţionale. Mulţi dintre oaspeţii de peste hotare au ţinut să stabilească legături de colaborare cu organizaţia profesională a contabililor din România.

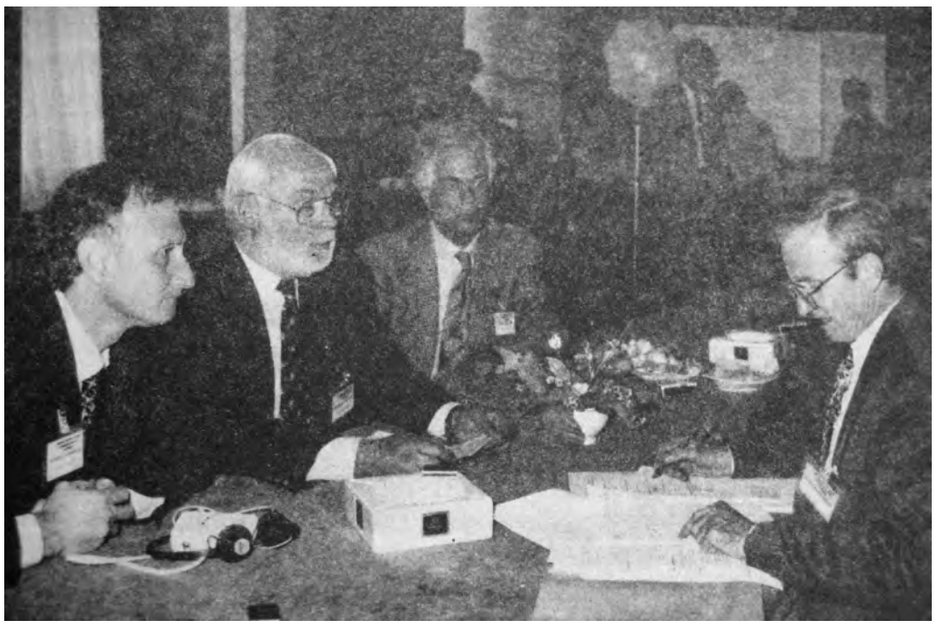

Se discută, cu delegaţia italiană, un protocol de colaborare

SUSAN HUMPHRY, director în cadrul Direcţiei de relaţii Internaţionale a Institutului Experţilor Contabili din Anglia şi Ţara Galilor (ACCA) a fost dornică să realizeze o colaborare profesională permanentă cu românii: "În scopul ajustării din punctul de vedere al contabilităţii şi al administraţiei financiare, în lunile ce vor urma profesia contabilă din Marea Britanie, prin intermediul Fundaţiei pentru Contabilizat şi Administraţie Financiară, pe care o reprezint aici la Congres, va putea să coopereze cu asociaţia dv. profesională în elaborarea proiectelor comune pentru reuşita reformei profesiei contabile din România - de mare importanţă acum în perioada trecerii economiei dv. spre rosturile pieţei libere.".

PETER WYMAN, preşedintele Institutului de Taxe din cadrul Institutului Experţilor Contabili din Anglia şi Ţara Galilor (ACCA) a emis la Congres o idee: "Noi dorim cu nerăbdare să stabilim o relaţie de prietenie cu profesia din România; o modalitate concretă de a stabili relaţii cu românii din breasla noastră este semnarea unui acord de cooperare bilaterală. Prin acest acord veţi beneficia de un sprijin mutual reciproc şi, de asemenea, se vor stabili legături permanente între instituţiile noastre."

GABRIELE TURCHETTI, membru al federaţiei europene a experţilor contabili, într-una din intervenţiile domniei sale, în plenul lucrărilor, a ţinut să spună: "Pe lângă contractele de colaborare semnate în Ungaria şi Slovenia va trebui să urmăm aceeaşi cale şi vizavi de România, de ţara dv. Acum vă putem da deja sprijinul deplin al profesiunii italiene pentru construirea unui model profesionist de înaltă calitate destinat României pentru ca ea să aibă cât mai urgent un loc în Comunitatea Europeană.".

GILBERT GÉLARD - director, responsabil cu problemele profesiei la Ordinul Experţilor Contabili din Franţa, ne-a asigurat de tot sprijinul organismelor profesionale pe care le reprezintă, precum şi de disponibilitatea conducerii Ordinului din care face parte, pe linia amplului proces de formare şi modernizare a asociaţiei din România care reuneşte specialişti de marcă în profesia contabilă - a apreciat domnia sa.

JUNGE THOMAS MARTIN - expert contabil din Germania, a subscris, cu entuziasm, ideilor de sprijin reciproc şi colaborare pe probleme de profesie, pe perioada desfăşurării congresului, cât şi prestarea unor protocoale ce se vor referi la viitor.

De altminteri, toţi reprezentanţii organismelor europene şi internaţionale au manifestat un viu interes pentru noua organizare a profesiei contabile din România.

Nu trebuie uitată a fi consemnată şi marea deschidere şi transparenţă spre ţara noastră a firmelor de renume mondial în domeniul consultanţei care au luat parte la reuniunea noastră, printre care, numim, "Coopers & Lybrand", "Price Waterhouse", "KPMG", "Ernest & Young", "Arthur Andersen", "Deloitte & Touche" care şi-au făcut programe de colaborare directă cu multe filiale judeţene ale Corpului Experţilor Contabili şi Experţilor Contabili din România - CECCAR.

Congresul de la Bucureşti a consemnat, cu adevărat, permeabilitatea, transparenţa şi dorinţa de colaborare din partea organismelor profesionale europene şi internaţionale. Iată, în câteva rânduri, alte ecouri pe care le-a avut, pe plan internaţional, congresul nostru:

Preşedintele Ordinului Experţilor Contabili din Franţa, dl. **RENÉ RICOL**, a apreciat ţinuta analitică şi conţinutul bogat al lucrărilor Congresului; domnia sa a lansat o invitaţie conducerii asociaţiei profesionale din România de a se face, urgent, un schimb de idei şi informaţii în domeniul profesiei contabile din cele două ţări.

Din Olanda, personal, dl. **PETER L. LEGERSTEE**, manager-director al Ordinului Experţilor şi Consilierilor Contabililor Autorizaţi, şi-a exprimat disponibilitatea unui sprijin direct, multilateral şi eficient, pe linia pregătirii şi formării profesionale în România, materializat şi prin includerea în programul european "NOvAA" - program legat, nemijlocit de perfecţionarea profesiei contabile.

Preşedintele Companiei Naţionale a Comisarilor de Conturi din Italia, dl. **BERNARD P. GERMONA**, precum şi secretarul general adjunct, dl. **RAFHAEL GUALINO**, - şi el prezent la Congres - au apreciat în mod deosebit organizarea şi bogăţia de teme a dezbaterilor de la această reuniune.

Ca o reliefare a intenţiei de colaborare cu profesioniştii români, domniile lor au lansat invitaţia ca delegaţi din ţara noastră să participe la cea de-a XI-a reuniune internaţională a organismului profesiei contabile din Italia.

Confraţii italieni din cadrul Consiliului Naţional al Experţilor Contabili şi Comerciali, într-una din scrisorile trimise la Bucureşti, imediat după Congres comunicau:

"... Din punct de vedere organizatoric şi profesional Congresul dv. a fost un foarte mare succes, anunţând o colaborare efectivă şi durabilă între profesioniştii din contabilitate italieni şi români."

Deşi n-a fost la Congres, dl. **KUY KAHN**, preşedintele Institutului Financiar din Belgia, afirma, într-una din scrisorile pe care le-a trimis la Bucureşti: "Ţin imens la orice formă de colaborare directă pe care o putem perfecta cu românii.".

Din partea "JPA INTERNATIONAL", o puternică reţea de cabinete profesionale din Franţa, dl. preşedinte **JACQUES PODEVIN** şi-a manifestat interesul pentru posibilitatea unei acţiuni de colaborare a firmei sale în România, stabilind chiar o întâlnire pentru convorbiri în acest sens, în luna decembrie la Bucureşti.

Aşadar, iată câte perspective s-au conturat doar în cele două zile ale Congresului! Se poate aprecia că materializarea acestora nu se poate înfăptui decât în cadrul unui spirit liberal al profesiei contabile, care trebuie să se exercite şi la noi, fără alte îngrădiri sau ingerinţe în viaţa organizatorică şi profesională a asociaţiei noastre.

Congresul a reprezentat, aşadar, un pas mic pentru noi, fiecare în parte, dar un pas uriaş pentru profesia contabilă din ţara noastră - ca să parafrazam spusele primului om ajuns pe Lună. Căci şi în domeniul nostru, în România, reorganizarea profesiei a fost făcută sau, mai exact spus, refăcută pe terenul selenar, arid şi pustiu pe care ni l-a lăsat regimul dictatorial prin care România a trebuit să păşească decenii la rând.

Moţiunea Congresului

Această moţiune a fost adoptată prin vot

Delegaţii experţilor contabili din România, reuniţi în primul lor Congres din perioada postbelică, ce a avut loc la Bucureşti, în zilele de 20-21 octombrie 1994, adoptă următoarea moţiune:

- Având în vedere dinamismul economic în ţara noastră şi faptul că dimensiunile activităţii financiar-contabile au căpătat noi valenţe, o importanţă deosebită şi complexă, odată cu eforturile ce se fac pentru trecerea la economia de piaţă;
- Având în vedere rolul şi locul deosebit de important al profesiei contabile pentru sănătatea activităţii agenţilor economici, dar şi a fiscalităţii;
- Ţinând seama că misiunea îndeplinită de experţii contabili este o specialitate care cere o înaltă pregătire teoretică şi practică, încadrată şi tratată în mod deosebit faţă de celelalte specialităţi înrudite din domeniul contabil-financiar şi că ea trebuie considerată ca atare, în orice moment al exercitării sale;
- Considerând că prevederile diferitelor legi cu privire la exercitarea acestei profesii trebuie armonizate într-o coordonare coerentă, organică şi eficientă, participanţii la Congres consideră necesară înfăptuirea următoarelor deziderate:

I. La un interval de doi ani se va desfăşura Congresul experţilor contabili şi contabililor autorizaţi din România.

II. Recunoaşterea şi întărirea dreptului de exercitare a profesiilor de expert contabil şi de contabil autorizat pe baza calificării legale şi prin crearea unor posibilităţi reale care să asigure o liberă şi normală dezvoltare în sfera specifică de activitate, în conformitate cu legislaţia internă şi standardele internaţionale în acest domeniu, existând un consens total de trecere în practică şi de aplicare urgentă, şi cu răspunderea cuvenită, a Ordonanţei Guvernului nr. 65/1994, printr-o colaborare concertată a tuturor factorilor de răspundere.

III. Orientarea învăţământului economic mediu şi universitar pe coordonate moderne, în aşa fel încât să satisfacă exigenţele profesiei de expert contabil şi contabil autorizat, în vederea pregătirii şi perfecţionării specialiştilor contabili, cu deosebire experţilor contabili, care trebuie să devină elita managerilor din domeniul economico-financiar al ţării.

IV. Elaborarea unor noi forme legislative care să interzică practicarea contabilităţii de către persoane neautorizate.

Să se dispună în acelaşi timp ca bilanţurile tuturor societăţilor comerciale să fie verificate şi certificate numai de către experţii contabili şi contabili autorizaţi cu studii superioare.

Toate societăţile comerciale a căror cifră de afaceri depăşeşte zece milioane lei să fie obligate să angajeze experţi contabili sau contabili autorizaţi, înscrişi în Tabloul Corpului, pentru verificarea şi certificarea bilanţurilor, contului de profit şi pierdere, anexei la bilanţ (conturilor anuale).

V. Trecerea urgentă la elaborarea ghidurilor profesionale - ghidul expertului contabil, ghidul auditorului, ghidul evaluatorului de întreprindere - indispensabilitate profesiei de expert contabil.

VI. Formarea de evaluatori să fie organizată şi extinsă prin noi norme de reglementări pentru ca această activitate să ajungă la standardele internaţionale, atât în domeniul pregătirii specialiştilor, cât şi pentru realizarea unei practici unitare în domeniu, spre folosul economiei naţionale.

VII. Extinderea relaţiilor cu organizaţiile profesionale similare din ţările cu economie de piaţă dezvoltată să fie un principiu călăuzitor al Corpului, în vederea însuşirii de noi metode de organizare şi de lucru, pentru ridicarea continuă a nivelului profesiei contabile şi situarea ei pe poziţia care i se cuvine în societatea românească.

VIII. Spre satisfacerea cerinţelor actuale şi de perspectivă a economiei naţionale şi a cetăţenilor, Congresul experţilor contabili şi a contabililor autorizaţi din România solicită tuturor factorilor de decizie să acorde importanţa cuvenită profesiei de contabil autorizat şi expert contabil, reieşind din lucrările Congresului că aceşti profesionişti au misiunea legală să asigure buna administrare a avuţiei ţării, controlul şi justa informare asupra activităţii financiar-contabile desfăşurate de agenţii economici şi acurateţea informaţiilor acesteia.

IX. Participanţii la acest Congres fac un apel către toţi cei care lucrează în domeniul contabil sau se vor dedica profesiei de contabil să-şi însuşească următoarele imperative profesionale în activitatea lor de zi cu zi:

- Experţii contabili trebuie să fie parteneri de nădejde ai Administraţiei, trebuie să sprijine cu profesionalism asigurarea calităţii şi fiabilităţii normelor financiar-contabile şi fiscale; ei trebuie să se implice în clarificarea tehnico-profesională a problemelor complexe, specifice tranziţiei, cum ar fi evaluările economice pentru

privatizare, realizarea unui audit legal şi contractual la nivelul standardelor internaţionale, în conformitate cu directivele comunităţii europene.

- Experţii contabili trebuie să devină parteneri viabili ai băncilor şi ai agenţilor economici, cu deosebire ai întreprinderilor mici şi mijlocii; ei trebuie să asigure calitatea şi fiabilitatea informaţiilor financiar-contabile şi a declaraţiilor fiscale ale societăţilor comerciale.
- Venind în sprijinul agenţilor economici specialiştii în contabilitate sunt, şi trebuie să fie, în serviciul economiei naţionale, în serviciul ţării.
- Experţii contabili români trebuie să fie consideraţi parteneri siguri ai confraţilor lor europeni, căci ei fac parte din marea familie europeană a profesiei contabile, iar Corpul Experţilor Contabili şi Contabililor Autorizaţi din România trebuie să devină interlocutorul real şi permanent al organismelor europene şi mondiale ale experţilor contabili, pentru colaborarea şi cooperarea cu ele, atât în plan bilateral, cât şi multilateral, în scopul realizării şi dezvoltării programelor profesionale ale contabililor români.

Asigurăm instituţiile şi organismele guvernamentale sau neguvernamentale că experţii contabili sunt conştienţi de noile lor meniri în societatea românească, iar acest proces de conştientizare este în plină desfăşurare; ei realizează rolul, conţinutul şi formele de exercitare a profesiei libere şi doresc să se termine, urgent, cu dezordinea şi diletantismul în profesia contabilă în care, de acum înainte, să se muncească doar respectându-se, cu sfinţenie, deviza asociaţiei noastre profesionale: "Ştiinţă-Independenţă-Moralitate."

Cuvânt de mulţumire

Biroul permanent al Corpului Experţilor Contabili şi Contabililor Autorizaţi din România mulţumeşte, şi pe această cale, conducerilor filialelor judeţene pentru sprijinul acordat în înfăptuirea primului Congres al profesioniştilor din domeniul contabil-financiar de la noi, în perioada postbelică.

Reuniunea noastră profesională - pe care mulţi, din ţară sau de peste hotare, au considerat-o ca fiind excepţională - nu s-ar fi putut ţine fără conştientizarea filialelor judeţene de faptul că ea este foarte necesară, căci filialele au fost acelea care au îmbrăţişat, imediat şi fără rezerve, propunerea constituirii acestei întruniri profesionale de talie naţională, pe care generaţiile actuale de experţi şi contabili nu au mai trăit-o vreodată.

De altminteri, orice idee şi sugestie pe linia colaborării în organizarea Congresului nostru, venită din partea filialelor sau a vreunui membru al Corpului, a fost acceptată, cuantificată şi transpusă în această lecţie de înalt profesionalism care s-a ţinut, timp de două zile, la Bucureşti şi care a fost Congresul nostru.

Asigurăm pe toţi membrii Corpului că vom avea şi de acum încolo o totală deschidere spre ideile, înţelepciunea şi inteligenţa lor şi vom colabora cu toţii, laolaltă, în varii forme, pentru atingerea marelui nostru deziderat: creşterea prestigiului şi respectului pentru profesia contabilă în România.